EDICION DE 18 PAGINAS
OFICINAS: AGUSTINAS 1269
TELEFONOS:
ADMINISTRACION Inglés 650 Nacional 77.
REDACCION Inglés 3114
Casilla 81 D

LA NACION

PRECIO: 10 CENTAVOS
NUMERO ATRASADO 20 CENTAVOS
SUSCRIPCIONES
Por 1 año. . . $ 25.– Por 3 meses. . . $ .8.–
Por 6 meses. . . $ 14.– 1 año, extranjero $ 50.–

AÑO II
Santiago de Chile, Sábado 29 de Junio de 1918
Núm. 533

¿SERA RESTAURADA LA MONARQUIA EN RUSIA?

¿EMPERADOR?

EL GRAN DUQUE NICOLAS-NICLAIEVITCH

El momento actual

Los sucesos de Rusia habían perdido desde hace algunas semanas el emocionante interés que despertaron en un principio y ya ninguno se ocupaba de ese país desmembrado, anarquizado, impotente ante sus enemigos y que había llegado en su rápido aniquilamiento a convertirse en una piltrafa sangrienta, no siendo ya ni sombra del poderoso imperio que gobernaron los sucesores de Pedro y de Catalina la Grande.

Desde ayer, empero, sucédense como en un cinematógrafo, con rapidez vertiginosa, las más variadas escenas en aquel complicado medio político y aparecen actuando elementos individuales y factores que pudieron suponerse exaustos, indiferentes, o ya por completo fuera de combate.

No pasada aún la impresión dolorosa que produjo el asesinato del infeliz soberano destronado y la sorpresa que en todas partes ocasionara la teatral reaparición del ex-premier Ministro Kerensky, viene ya el cable nuevamente a anunciarnos otro hecho transcendental: la restauración de la monarquía bajo el gobierno del Gran Duque Nicolás, acontecimiento que se habría verificado coetaneamente con la toma de Moscou por el general Korniloff, mediante la ayuda de Kaledines y con el apoyo de los alemanes.

[illegible]

Las informaciones reconocen, además, la fuga de los famosos cabecillas Lenine (Aulianof) y Leo Trotzky (alias Branstein), quienes habrían tomado el camino de Monrmansk, con el probable propósito de embarcarse en alguno de los puertos de la Rusia Septentrional.

La desorganización que prevalece en lo que fué Imperio de los Romanof y la complegidad del carácter eslavo, amén de la escasez de noticias de Rusia, dificultan por el momento un examen sereno y documentado de los últimos sucesos.

Cual sea la forma definitiva en que se concretará la fermentación social moscovita que estamos presenciando, imposible sería predecirlo, pero de todos modos, es de temer que el movimiento de reacción que en contra de las medidas absurdas y extremas del bolskevikismo, inevitablemente tiene que producirse, más o menos tarde revele en los recientes acontecimientos la primera de sus etapas.

Esperemos que un núcleo de rusos esforzados y patriotas salve de la ruina y de la anarquía a la gran potencia eslava, dotándola de una administración gubernativa, adecuada a sus peculiares condiciones raciales, geográficas, económicas y políticas que la guie por el sendero de la evolución hacia la verdadera libertad democrática, ahuyentando para siempre de su suelo el fantasma pavoroso de la demagogía y de la anarquía.

UNA FOTOGRAFIA DE ACTUALIDAD: LOS DOS NICOLAS, EL EX-SOBERANO DESTRONADO Y EL ACTUAL (?)

Los hombres del día

Nada nos parece más oportuno e instructivo, que proporcionar a nuestros lectores datos y antecedentes acerca de las figuras de mayor relieve en el momento palpitante de la actualidad rusa.

EL GRAN DUQUE NICOLAS

El Gran Duque Nicolás Nicolaievitch nació en Petrograd el seis de Noviembre de 1856. Está casado con la princesa Anastasia Romanovsky, de Montenegro y no ha tenido hijos en su matrimonio.

Es por lo tanto hermano político de la Reina Elena de Italia, hija también del Rey Nicolás de Montenegro.

Ostenta, entre otras muchas condecoraciones, la de Caballero de la Orden de la Anunziata.

Es primo del ex-Czar Nicolás II y desciende de la rama de Nicolás I.

Su carrera

Hizo una brillante carrera militar en el arma de caballería. Fué Inspector General de este servicio y después de la guerra con el Japón se puso a la cabeza del movimiento reformista del ejército ruso.

Hombre ambicioso, inteligente y activo trabajó por la reorganización militar de su patria y a él se deben en gran parte las mejoras implantadas en el ejército moscovita antes de la guerra.

Apenas declarada ésta el 2 de Agosto fué nombrado según se preveía, generalísimo del ejército en campaña. Las alternativas que sufrieron las tropas del Zar se recuerdan bastante para que merezcan ser citadas ahora.

Los principales triunfos que obtuvo el Gran Duque Nicolás los realizó luchando contra los turcos en Armenia, donde logró apoderarse de Trebizonda y Erzerum.

¿Quién fué el causante de la actual guerra?

En una correspondencia rusa reproducida por diarios italianos, encontramos la siguiente novelesca información que se remonta a los orígenes de la guerra.

El gran Duque Nicolás Nicolaievitch tiene por esposa a una princesa eslava, Anastasia, hija del Rey de Montenegro.

El gran Duque se casó con ella por amor después de que logró se divorciara de su primer marido, que era el Príncipe Jorge Romanowsky (descendiente de una rama de los Beauharnais napoleónicos).

En la corte rusa hay otras dos princesas eslavas: Militza de Montenegro, esposa del Gran Duque Pedro (hermano de Nicolás) y Elena, hija del Rey Pedro de Serbia y esposa del príncipe ruso Juan Constantinovitch.

En Petrograd se las conoce por "las tres princesas eslavas", y sus salones son llamados "los salones del pan-eslavismo".

En esas reuniones dominan las tres princesas y el Gran Duque Nicolás es el numen guerrero que resume e interpreta las aspiraciones pan-eslavistas ejerciendo notoria influencia en el ánimo del Zar.

Al Gran Duque Nicolás se atribuye la responsabilidad de haber forzado la mano del Zar, haciéndole firmar el 29 de Julio el úkase de movilización general cuando aún se vislumbraba una tenue esperanza de que la guerra pudiera ser evitada.

Un corresponsal manifiesta poder asegurar que el úkase fué presentado cuatro veces a la firma del Zar y que Nicolás II sólo accedió a firmarlo cuando le fué presentado un telegrama falsificado en que se anunciaba que el Gobierno de Berlín, había decretado la movilización alemana.

EL GENERAL KORNILOFF

En el año de 1872, nació Laurus Georgieovitch Korniloff, en una aldea de cosacos de la pequeña comunidad de Karalinsk, en la Siberia occidental, conociendo en su niñez días de rudos trabajos y de amargas privaciones.

Era muy precoz, y a los 14 años de edad, la viveza de su inteligencia y su carácter viril y franco, llamaron la atención de un oficial del destacamento de Karalinsk, quien, vivamente interesado por el joven Korniloff, le consiguió una beca en la escuela de cadetes de la capital.

Su carrera militar

Korniloff, pues, comenzó su carrera militar de simple soldado raso, y desde muy joven. Al mismo tiempo, prosiguió sus estudios, y en sus esfuerzos de cultura personal, revelando grandes facilidades para los idiomas y para las matemáticas.

Habiendo terminado sus estudios en la escuela de cadetes con las mejores notas, entró Korniloff a la artillería en donde hizo tantos progresos, que a la temprana edad de 24 años obtuvo el grado de capitán, y fué nombrado instructor de artillería en la guarnición de Perm (gobernación de la Rusia oriental, cerca de Siberia). Este nombramiento mejoró su precaria situación económica, cosa a la que él contribuía escribiendo textos para la enseñanza militar y artículos para las revistas científicas de su patria. En estos artículos reveló sus tendencias liberales, las que estuvieron muy lejos de servirle para captarse la buena voluntad de sus superiores. Sin embargo, su brillante capacidad terminó por llamar la atención del Ministerio de la Guerra ruso, y Korniloff fué nombrado para el regimiento de la Guardia Imperial. Pero a causa de su humilde origen, no resultaba persona grata para sus aristocráticos compañeros de armas, y, además, la vida de la capital era demasiado cara para sus modestos recursos. Por eso, decidió cambiar de cuerpo y de sitio, y, tras reiteradas peticiones suyas, lo trasladaron a una insalubre y distante región del Turkestán, en donde recibía mejor paga y la vida era más barata. Una vez en su nuevo puesto, Korniloff prosiguió estudiando, aprendiendo el persa y otras lenguas orientales.

Afortunadamente para él; pero para desgracia de su patria, estalló la guerra entre el Japón y Rusia. Inmediatamente abandonó su lejano y cómodo puesto del Turkestán, presentándose en Petrograd, entonces San Petersburgo, para prestar sus servicios en el ejército activo que se trasladaba a Manchuria para pelear con los japoneses.

TROTZKY (ALIAS BRONSTEIN)

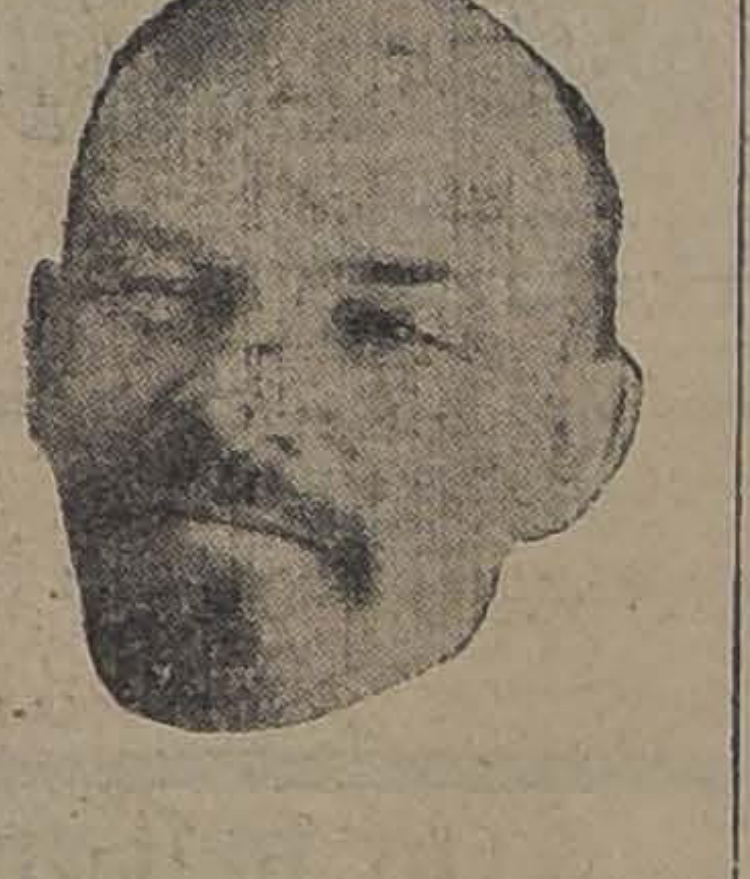

LENINE (ALIAS OULANIOF)

En la guerra ruso - japonesa se distinguió Korniloff por su valor y sus conocimientos militares, siendo ascendido en los campos de batalla de la Manchuria al grado de coronel. Cuando las fuerzas rusas emprendieron la retirada de Mukden, batidas por las tropas del Sol Naciente, Korniloff recibió la peligrosa y difícil misión de cubrir esa retirada. Desempeñó su misión con gran inteligencia y gran habilidad de recursos, dando mil muestras de valor personal, salvando a muchos miles de soldados de la muerte y de la captura, y multitud de cañones y pertrechos de guerra, de caer en manos del enemigo. Su retirada fué una obra táctica maestra, que le valió la admiración y gratitud de Kuropatkine, generalísimo de los ejércitos rusos en la Manchuria, y el aprecio del Czar.

De regreso a Petrograd, Korniloff fué premiado con la cruz de San Jorge, que sólo se otorga por actos de valor en los campos de batalla, y con la espada de honor, otorgada por las manos del mismo Czar. Cuando terminó la guerra ruso - japonesa, le ofrecieron un puesto en el Estado Mayor del Ejército ruso; pero prefirió su retiro de Turkestán, volviendo a dedicarse a su apacible vida de estudio, especializándose en la filología y en el conocimiento de las lenguas orientales.

Cuando estalló la actual conflagración del mundo, Korniloff fué uno de los primeros militares rusos, que se alistaron para defender a su patria amenazada, habiendo representado un papel muy importante en la retirada rusa de los Cárpatos, en la que fué mortalmente herido y hecho prisionero por los austriacos.

PANORAMA DE MOSCOU, LA CIUDAD SANTA DE RUSIA DE LA QUE SE HABRIA APODERADO EL GENERAL KORNILOFF SEGUN LAS ULTIMAS INFORMACIONES TELEGRAFICAS

EL GENERAL KALEDINES

Los aldeanos propietarios de pequeñas parcelas de tierra en Rusia, a raíz de los disturbios creados por los maximalistas, comenzaron a organizarse en vastas asociaciones para defender sus intereses y sus propiedades. "Los Caballeros de San Jorge", asociaciones que representan 80.000,000 de acres, cada acre tiene un poco más de 4,000 metros cuadrados, se combinaron en ligas militares para robustecer su poder. Todos los cosacos y las tribus del Cáucaso pertenecen a la liga de San Jorge, formada con el objeto de defender su país y su hogar. Constuyen un sólido bloque humano, que excede de 100.000,000 de habitantes.

Pues bien, el general Kaledines es nada menos que el jefe de esa gran liga. Fácilmente se comprende su poder y su influjo.

El poder de Kaledines llegó a ser tan grande, que cuando la conferencia de Moscú lanzó un reto directo al "Soviet", ese cuerpo deliberante de obreros y soldados rusos, que tanta responsabilidad tienen en el desastre de Rusia. Y nadie se atrevió a apresar a Kaledines.

En las conferencias de Moscú, en efecto, el general Kaledines, entre otras cosas, dijo lo siguiente, dirigiéndose a los maximalistas:

"¿Quién os salvó de la destrucción y la anarquía el 14 de Julio? Nosotros los cosacos que somos hombres libres. Nosotros no nos hemos embriagado con la libertad, ni nos ciegan doctrinas y programas políticos. Os lo digo de frente y de modo categórico: retiraos de los puestos para los que vuestra falta de valor y de habilidad os incapacitan y dejad que hombres más preparados y mejores os reemplacen. Si no hacéis lo que os digo, muy pronto sufriréis las consecuencias de vuestra locura".

Palabras proféticas: a los pocos meses las revoluciones y contrarevoluciones se sucedían en Rusia, con daño quizá irreparable para el país y los maximalistas comenzaron a ser arrastrados en la vorágine política que ellos mismos se han complacido en crear.

GENERAL KALEDINES

LENINE

La popularidad de Lenine en Rusia es de estos últimos tiempos, pues anteriormente había vivido casi siempre desterrado. Se desarrolló su actividad en los círculos revolucionarios del extranjero, pero sus trabajos en pro de la revolución fueron eficaces y muy importantes.

Su verdadero nombre es Oulianov. En 1887 fué excluído de la Universidad de Kazan, privándosele del derecho de admisión en otra Universidad. Aunque dedicado desde muy joven a los estudios económicos, como discípulo de Carlos Marx, en 1891 publicó con el pseudónimo de V. Iline su primer libro: "La evolución del capitalismo en Rusia", muy pronto tomó parte en el movimiento revolucionario, por el cual motivo fué deportado a Siberia, donde pasó cuatro años, marchándose después al extranjero y siendo ya entonces jefe de los socialistas.

El órgano del partido era entonces el "Iskra", que alcanzó entonces una gran popularidad entre los obreros. Los socialistas demócratas rechazaron a los campesinos por considerarlos pequeños propietarios. La propaganda de Lenine fué activísima, y durante la revolución de 1905 se esforzó por llegar a la dictadura revolucionaria del proletariado.

Desde 1910 había hecho circular con mucha profusión por toda Rusia y por el extranjero, numerosos folletos donde se mostraba el sectario comentador incansable de su credo. En sus ataques a la burocracia, a los cadetes y a los minimalistas usó siempre las expresiones fuertes, desgarradas, que tanto impresionan al pueblo. Su sentimiento revolucionario estaba por encima de todo, como un criterio moral, y así llegó a la más estupenda de sus declaraciones: sostuvo que la derrota de Rusia era una necesidad revolucionaria.

TROTZKY

Pequeño de estatura, y de complexión sólida. Tiene un semblante pálido, de tipo semita. Su frente es grande, su nariz dura, su boca ofrece una expresión amarga, su bigote y su barbilla dan al tipo una expresión mefistofélica, pero lo que más llama la atención en su fisonomía, son sus ojos que revelan voluntad, firmeza e inteligencia. La mirada acentuada por el pliegue que habitualmente se forma entre las dos cejas parece que estuviera siempre interrogando.

Trotzky se dió a conocer durante la revolución rusa: antes era completamente ignorado. Sólo se sabía de él que en 1905 se había puesto a la cabeza de los obreros de Petrograd, y que se le condenó a las prisiones de Siberia, de donde había escapado como tantos otros; refugiándose en Viena.

Declarada la guerra, salió para París, por la vía de Suiza, y en dicha capital inició una propaganda tendenciosa que le valió ser expulsado.

Pasó a España, donde se le consideró persona non-grata y tuvo que embarcarse para los Estados Unidos. Anduvo como un verdadero paria internacional, yendo de uno a otro país y corriendo las mil y una aventuras. En Halifax, Canadá, los ingleses lo tuvieron preso en un campo de concentración de prisioneros alemanes.

De regreso a Rusia consideró que la revolución debía entrañar la paz y que para obtener este fin era menester desorganizar al ejército. Se impuso, pues, con todo empeño esta tarea, ayudado por Lenine.

El evangelio maximalista que predicaron ambos se fundaba en esta máxima: "No debes luchar más, soldado, porque te harás herir o matar inútilmente, siendo así que puedes regresar a tu provincia y apoderarte de las tierras de los ricos".

Este es el sujeto a quien el mundo entero ha visto declarar tan resueltamente la paz, y tender la mano a los enemigos de su patria, ya pretendiendo tratarlos de igual a igual, so pretexto de que disponía de una fuerza más poderosa que la de los cañones y las bayonetas: la del espíritu revolucionario que lo anima, que se proponía inyectar al ejército alemán para dominarlo y disolverlo.

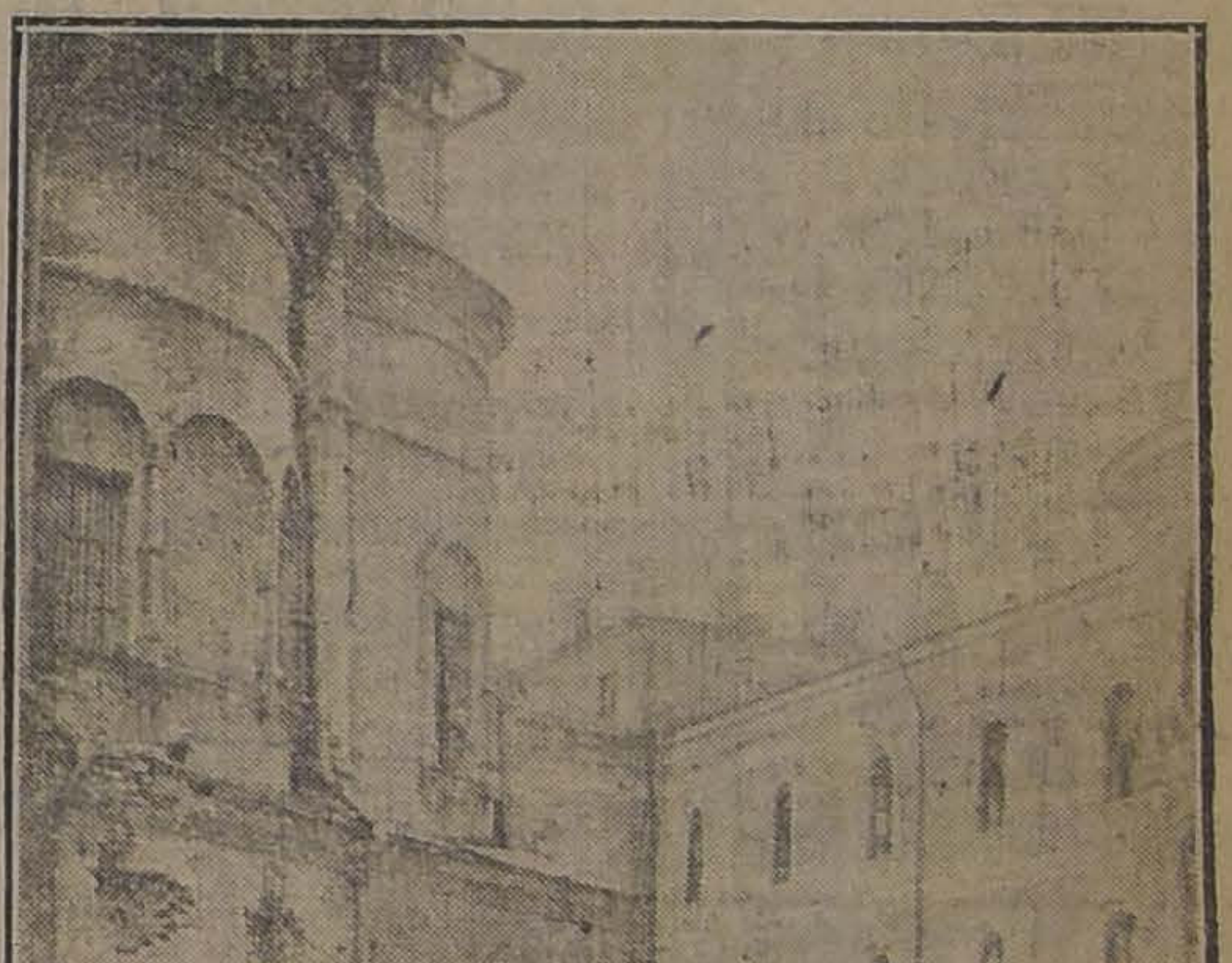

MOSCOU.—LA FAMOSA IGLESIA DE LOS DOCE APOSTOLES TAL COMO QUEDO DESPUES DEL TRIUNFO DE LAS TURBAS MAXIMALISTAS

"SAVOY HOTEL"
El COMEDOR de este establecimiento, el preferido de las familias de la sociedad, ofrece sus servicios a domicilio para banquetes y buffets en general, para lo cual cuenta con un personal especialmente preparado.
AGUSTINAS 1025.–SANTIAGO
4728-30-f

Oficina Vinícola
Tenemos orden de vender:
300 @ Semillón 1913.
300 @ Semillón 1914.
300 @ Semillón 1915.
del Llano del Maipo.
E. NORMANDIN Y CIA
Bandera 130
4597-30-f

POSTES para cierros de potreros. RODRIGONES para viñas, todos de Roble pellín. YUGOS aradores y carreteros, gran existencia. ASERRIN COLORADO a 40 centavos saco (sin el saco). RAULÍ Y LINGUE SECO. LAUREL, ALAMO en todas dimensiones.

Barraca Fábrica "IBERIA" Avenida Matucana 745, entre Rosas y San Pablo
LOS DOS TELEFONOS
(Aserraderos en Santiago)
FRANCISCO GARCÍA PAZ.

EMPRESA FORLIVESI

— DE —

Pompas Fúnebres

Fundada el año 1899

Merced 812-814
(Casi frente al Teatro Santiago)

Para el caso no olvide su exacta dirección.

ATENDIDA POR SU DUEÑO
JUAN FORLIVESI
TELEFONO INGLES 377

Pompas Fúnebres

"La Confianza"

Estado 11 :: Teléfono 689

Si no quiere perder dinero, tiempo y paciencia, acuda Ud. a esta casa reconocida como

Verdaderamente seria

PRECIOS
Sin Competencia
TALLERES PROPIOS
Servicios
Rápidos a Provincia

LA CENTRAL

POMPAS FUNEBRES
Empresa Nacional

la más antigua e importante del país.

Por sus precios y seriedad no podrá jamás admitir competidores.

DIRECCION:
MERCED esq.
San Antonio
TELEFONO 595
CASILLA 2879

POMPAS FUNEBRES
LA NACIONAL
EMPRESA ZENTENO
Arturo Prat 711, frente a 10 de Julio

Teléfono Ing. 2724
Servicios desde 35 a 3 mil pesos.
Servicio de ataúd y carroza blanca, desde 30 pesos.

J. A. ZENTENO

POMPAS FUNEBRES
EMPRESA ZENTENO
Delicias 2584, casi esquina Molina (cuatro cuadras Estación Central).
TELÉFONO INGLÉS 524

Nuestros servicios son presentados en forma insuperable y a los precios más bajos. Sin recargo hacemos todos los trámites de sepultación. Atiende personalmente.

CARLOS ZENTENO LOYOLA

POMPAS FÚNEBRES
LA SANTIAGO
SAN DIEGO 15. TELEF. 2653
SUCURSAL: ARTURO PRAT ESQ. AV. MATTA. TELEF. 6105

Servicios desde 35 a $ 3,000. Ataúd y carroza blanca desde 30 pesos. Urnas metálicas y maderas finas.

Servicios nocturnos sin recargo.

RICARDO GAMBOA VIVAR

DEFUNCION

Ha fallecido la señora

CARMELA VICUÑA MAC KENNA

Sus restos serán conducidos al Cementerio General, privadamente, hoy, a las 10 A. M.

DEFUNCION

Habiendo fallecido nuestro querido deudo la señora

LUISA CABALLERO v. de BENVENUTO

sus restos serán sepultados en el Cementerio General hoy Sábado 29 del corriente, a las 4 P. M.

El cortejo partirá desde su casa-habitación, Huérfanos 1028.

Familias Pistelli y Franichevich.

MAQUINA
Registradora

de tres cajones, en muy buen estado, se vende.

C. A., Casilla 2041

4669-29-g

VIÑA-CARMEN
AGENTES A. MELOSSI & Cía
GALERIA ALESSANDRI 28.
N B

GRAN VINO RHIN 1904
Exquisito Margaux 1908
Reservas Cabernet y Pinot 1908
BLANCO RESERVADO
Pídalo en todas partes.

Vinos CARMEN en cuarterolas, lo mejor a su precio.

CIGARROS HABANOS

Buen surtido y mejores precios.

A. MELOSSI & Co.-Galería Alessandri 28-Teléf. 641

4605-30-f

PROPUESTAS

Pídese propuestas públicas para la impresión de un mil de folletos.

Los antecedentes y condiciones pueden ser consultados en la Sección de Haberes de la Dirección de Impuestos Internos, de 2 a 4 P. M.

LA DIRECCION.

3035-29-f

Inspección de Agua Potable

Y DESAGUES

Postérganse las propuestas pedidas para la provisión de materiales de fierro fundido hasta el 10 de Julio, a las 3 P. M.

EL INGENIERO DIRECTOR.

Santiago, Junio 27 de 1918.

3043-10-g

Criadero Frutal y Forestal EL PEUMO

Santiago, Comuna de Barrancas, Resbalón, tómase tren Mapocho esquina Matucana, teléfono Criadero Yungay 99, Casilla 653.

El más cerca de Santiago; todo cliente puede elegir la planta a su satisfacción. El Criadero vende a precios fuera de competencia:

5,000	Almendros de 2 a 3 metros, especial para rulos
2,000	Ciruelos, Cerezos, Damascos Imperiales.
30,000	Duraznos de las 32 clases mejores de Plaza.
10,000	Paltos, Manzanos, Nogales, Higueras, Nísperos.
500,000	Champas Espárrago blanco de Alemania.
500,000	Plantas Frutillas rojas de Chile.
100,000	" Fresones Triumph.
50,000	" Alcachofas.

— FORESTAL —

100,000	Eucaliptus Globulus, la más hermosa planta.
100,000	Pinos Casuarinas, Aromos, Acacias, Acer negundo, Catalpa, moreras, Aylantus, Biotas, etc.
30,000	Plantas Parras Pinot y Sarmientos, Torontel, Semillón, Moscatel.

— SEMILLAS —

Realizo cosecha año 1918, semilla Espárrago Blanco Alemania y Monstruoso Holanda a $ 20 kilo.—Tratar: Criadero, señor Arturo Mora, y Oficina Compañía 1041, señor Roberto Matus.

Catálogos gratis a disposición de los interesados.

4738-30-f

Rieles usados de Ferrocarril

Vendo una partida de 35 rieles de varias dimensiones, puestos en Talcahuano.

REINALDO BASCUR G.
Talcahuano. - Casilla 407. - Teléfono 55.

3026-29-g

VIÑA EDWARDS

DE GUILLERMO EDWARDS

AV. IRARRAZAVAL 1605. - TELEFONO INGLES 47, ÑUÑOA

Precios de los vinos embotellados (sin envase):

Corriente, tinto, 1|1........ $ 6.60 docena $ 55.00 por ciento.
Especial 1|1........ " 7.80 docena " 65.00 por ciento.
Semillón blanco, 1|1........ " 7.80 docena " 65.00 por ciento.

Descuentos por más de 100 botellas y por compras en bodega.

L. ALFREDO GABARROCHE D.,
ADMINISTRADOR.

Papeles - Tintas

ÚTILES DE ESCRITORIOS
Inmenso Surtido
PRECIOS BAJÍSIMOS

GRIMM & KERN

Casa importadora de útiles de escritorio

SANTIAGO
247 ESTADO 247 entre Huérfanos y Agustinas

4743

AVISOS DE REMATE

Ventajoso Remate

El día 5 de Julio próximo, a las 4 P. M., en el estudio de don Enrique Donoso Urmeneta, calle Monjitas N.o 754 y ante el Notario don Enrique Campino E., se rematarán las siguientes propiedades de don Guillermo Boock:

Terrenos y edificios de la calle COMPAÑIA N.o 2752

Extensa propiedad muy conveniente para instalación de fábricas saldrá a remate por el bajo mínimum de

$ 60,296.91

que se pagarán: reconociendo una deuda a largo plazo a favor del Banco Hipotecario de Chile, por $ 10,849.31, con $ 24,723.80 al contado y el saldo a 6 meses plazo con el 8% de interés.

Propiedad en la Población Besa

Esta propiedad con 4,500 metros cuadrados de terreno, con frente a 3 calles, toda plantada con árboles frutales, con casa para cuidador y cimientos para una casa-habitación, saldrá a remate por el bajo mínimum de

$ 26,400.00

que se pagarán: mitad al contado y mitad a 6 meses plazo con el 8% de interés.

Bases y demás antecedentes Monjitas N.o 754, de 3 a 5 P. M.

ENRIQUE CAMPINO E.,
Notario.

2994-5-g

REMATE VENTAJOSO

El 20 de Julio próximo, a las 3 P. M., se rematarán ante el árbitro don José M. Ormazábal, Morandé 356, dos propiedades de la Sucesión de don José Ramón Alvarez. Una situada en calle Edison 141, cerca de Lourdes, es una espaciosa casa-habitación con salida a otra calle, cochera, galpones, árboles frutales, apropiada para instalar una industria, por el bajo

MINIMUM DE $ 22,500

La otra es una quinta ubicada en la Población Garín, con casa, carros casi al frente, de 5,000 v.2, totalmente plantada, tendrá por

MINIMUM SOLO $ 9,500

Otros datos suministrará el compromisario. 5144-30-f

REMATE

El 24 de Julio próximo, a las 3 P. M., en el estudio del Compromisario don Armando Quezada Acharán, Morandé 432, tendrá lugar el remate de las siguientes propiedades pertenecientes a la Sucesión de don Patricio Moreno Correa:

Casa calle Huérfanos Nos. 1520 a 1530, de esta ciudad

La propiedad consta de dos casas en altos y una en bajos. Mide 19.40 mts. de frente por 72.30 mts de fondo.

MINIMUM: $ 180.000

Fundo Rinconada Chica

Se halla ubicado al Oeste de Rancagua, a diez kilómetros más o menos de la referida ciudad. Consta de 194.64 cuadras regadas y de 998.40 de secano, según mensura y plano levantado por el ingeniero don Manuel Trucco.

MINIMUM: $ 320,000

Fundo "El Membrillo"

Está en la comuna de Alhué, departamento de San Antonio. Mide 12,000 cuadras, más o menos, en su mayor parte de cerros.

MINIMUM: $ 80,000

Hijuela II de Tuniche o El Jiriano

Consta de 37.61 cuadras regadas, y se halla ubicado en el departamento de Rancagua, próximo al fundo "Rinconada Chica".

MINIMUM: $ 70,000

Ninguna de las propiedades reconoce gravámenes.

El precio de venta se pagará mitad al contado y mitad a 6 meses plazo con el 8% de interés anual.

La casa de Huérfanos puede verse diariamente, de 2 a 3 P. M.

Para visitar los fundos, dirigirse a don Samuel Moreno Velasco, Marín número 415.

Más bases y antecedentes en la oficina del Actuario, don **EULOGIO ALTAMIRANO**, Palacio de los Tribunales.

3057-23-g

REMATE

Por acuerdo de los herederos de doña Leticia Bravo de Vives, se rematarán en el estudio del compromisario don Juan Estéban Montero, Monjitas 842, el **Lunes 1.o de Julio, a las 4.30 P. M.**, las siguientes propiedades ubicadas en esta ciudad:

1.o Un sitio y casa en la calle de

Rosas esquina de Morandé

signada con el N.o 1209, a 3 cuadras de la Estación Mapocho, y a 4 cuadras de la Plaza de Armas. Tiene una superficie de 1,128 metros, más o menos.

El mínimum del remate será la suma de

$ 180,000

que se pagarán reconociendo, por su valor comercial, una deuda a la Caja Hipotecaria, del 7 con 1%, reducida a $ 27,666.21, y el saldo, la mitad al contado y la otra mitad a 6 meses plazo con el 8% de interés anual.

2.o Una propiedad ubicada en la

Avenida España números 218, 226 y 236

Esta propiedad comprende una gran casa en bajos, y de dos casas en altos.

El mínimum para el remate será la suma de

$ 140,000

que se pagarán reconociendo, por su valor comercial, una deuda a la Caja Hipotecaria, del 6 con 1%, reducida a $ 19,000 más o menos; y el saldo mitad al contado y la otra mitad a 6 meses plazo, con el 8% de interés anual.

3.o Una sección de cocheras y caballerizas, con habitaciones para cochero, situada al fondo de las casas de Avenida España números 218, 226 y 236, y con salida a la calle de

Sazié 2366

El mínimum del remate será la suma de

$ 25,000

que se pagará la mitad al contado y la otra mitad a seis meses plazo con 8% de interés anual.

4.o Un sitio y casa en la calle de

Mujica 63

El mínimum del remate será la cantidad de

$ 14,077

que se pagará al contado.

Bases y antecedentes, en el estudio del compromisario, Monjitas 842. Títulos de las propiedades con hipoteca, en la Caja Hipotecaria.

Las propiedades pueden visitarse de 2 a 4 de la tarde. Las llaves de las casas Av. España 218 y 236, pueden pedirse en el N.o 226.

5117-30-f

Ministerio de Hacienda

Remate de Terrenos Salitrales

DEL FISCO

En conformidad a lo dispuesto en la ley N.o 3.200 de 22 de Enero de 1917 y el decreto Supremo N.o 210 de 7 de Febrero del presente año que se publica íntegro en el Diario Oficial el día diez de Agosto y siguientes hábiles del presente año, a la una P. M. se pondrán en subasta pública en Santiago, ante la Junta de Almoneda, los siguientes lotes de terrenos salitrales con el mínimum de precios que se indican a continuación:

TERRENOS DE LEALTAD DEL TOCO

Lote Norte, con 5.182.722 quintales métricos, a $ 0.25 cada uno en oro de 16 peniques.

Lote Sur con 1.536.231 quintales métricos, a $ 0.25 oro cada uno.

TERRENOS AL NORTE DE LA OFICINA COYA

Lote N.o 1 con 7.677.897 quintales métricos, a $ 0.25 oro cada uno.
Lote N.o 2 con 5.820.642 quintales métricos, a 0.25 oro cada uno;
Lote N.o 3 con 7.744.405 quintales métricos, a 0.25 oro cada uno;
Lote N.o 4 con 8.009.327 quintales métricos, a 0.25 oro cada uno;
Terrenos alrededor de la Oficina Sebastopol con 206.106.05 quintales métricos, a $ 0.10 oro cada uno.

TERRENOS ALREDEDOR DE LA OFICINA PAN DE AZUCAR

Lote B. con 1.582.854 quintales métricos, a $ 0.20 oro cada uno.

TERRENOS SAN JUAN DE SOLEDAD

Lote C. con 2.546.828.26 quintales métricos, a $ 0.25 oro cada uno.
Terrenos al Poniente de Rosario de Huara, con 592.712.58 quintales métricos, a $ 0.20 oro cada uno;
Terrenos al Poniente de Santa Rosa de Huara, con 1.188.308.17 quintales métricos, a $ 0.20 oro cada uno;
Terrenos al Poniente y Sur de Constancia, con 1.093.756.14 quintales métricos, a $ 0.25 oro cada uno;
Terrenos al Poniente de la Oficina Moroussia, con 1.825.731.36 quintales métricos, a $ 0.20 oro cada uno;
Terrenos al Sur de la Oficina Valparaíso, con 2.602.957.99 quintales métricos, a $ 0.20 oro cada uno.

Los interesados pueden consultar los antecedentes en la Sección Salitre del Ministerio de Hacienda, diariamente de 2 a 4 P. M., y en las Intendencias de Valparaíso y Tarapacá.

2506-25-g

Gran Remate de Plantas en Graneros

El 1.o de Julio, a las 2½ P. M., tendrá lugar el primer remate anual de árboles frutales y forestales del criadero Jardín Escolar de Graneros.

Los interesados pueden tomar el tren que sale a las 11½ A. M. de Santiago y regresar en el que parte de Graneros a las 5½ P. M.

Se venderá en remate las variedades de árboles frutales, forestales, champas de espárragos y alcachofas, que se especifican en el Catálogo preparado para la venta, que los interesados pueden solicitar escribiendo al Administrador del Jardín Escolar en Graneros.

2983-30-f

REMATE

JUDICIAL

El día 3 de Julio próximo, a las 3½ P. M., se rematará ante el señor juez letrado del Tercer Juzgado Civil de esta ciudad, don Moisés Lazo de la Vega, la propiedad calle de

SAN PABLO Nos. 1500 O 1502 AL 1510 O 1516, ESQUINA DE SAN MARTIN Nos. 758 AL 792

de esta ciudad.

Mínimum rebajado:

$ 170.000

dos tercios de su tasación ascendente a $ 293,575.

El precio se pagará reconociendo una deuda primitiva de 108,000 pesos de la Caja Hipotecaria en bonos del 8% y el saldo mitad al contado y el resto a seis meses.

Bases y antecedentes en la Secretaría del Juzgado. Expediente del Banco Anglo-Sud-Americano Limitado con don Carlos Rogat Salas.

Más datos dará don Roberto Arriagada Bravo, Bandera 231.

Santiago, Junio 11 de 1918.

E. Guzmán,
Secretario.

4507-2-g

MARMOLES

de todos colores en planchas para muebles.

YESO

blanco y negro para estucadores.

VENDEN:
CASTRO 78

Marmolería Ceppi

CASA

PARA ESCUELA

En vista de la autorización que me confiere el oficio N.o 432 de 25 de Junio último, del señor Ministro de Instrucción, pídense propuestas públicas para arrendar un local para el funcionamiento de la Escuela N.o 241 del departamento de Santiago.

El local debe estar ubicado dentro del radio comprendido por las calles Maestranza, Ñuble, Carmen y Pedro Lagos. La casa debe tener tres salas de clases, habitaciones para la maestra, servicios higiénicos y patio adecuado. El canon máximum anual es de $ 1,200.

Las propuestas se abrirán el 8 de Julio, a las 3 P. M., en la Sección de Locales de la Inspeción General.

El Inspector de Instrucción Primaria.

7-f
]

LA NACIÓN
Santiago, 29 de Junio de 1918

DIETA PARLAMENTARIA

El diputado por Yungay don Santiago Valdés Errázuriz ha presentado a la Cámara de que forma parte un proyecto de ley por el cual se declaran rentadas las funciones parlamentarias. Y se fija esa retribución en mil pesos durante cada uno de los meses de sesiones.

No es nueva entre nosotros esa iniciativa que en ocasiones anteriores no encontró campo propicio en la Cámara y fué relegada al cabo de cierto tiempo a ese cementerio de buenas intenciones y de disparates parlamentarios que se llama el archivo. Pero es preciso declarar que corresponde plenamente a la índole de las democracias modernas: toda función y todo servicio a la colectividad debe ser retribuído.

La evolución de la vida actual ha ido apartando de estas funciones a elementos de mucha valía, que deben elegir entre consagrarse por entero a ganar el diario sustento o perder un tiempo precioso en el cumplimiento estricto de sus deberes parlamentarios. Se conoce el efecto funesto que ha tenido la ley de incompatibilidades, que ha privado a los Congresos de muchos ciudadanos ilustres que siquiera habrían debido conservar sus puestos en la instrucción pública al llegar en una época tardía de su existencia a ocupar un sillón en la representación nacional. Y se ha manifestado también en todos los órganos de la prensa, el temor de que con el tiempo sólo puedan ser elegidos los candidatos que gocen de grandes fortunas.

Pero ni estos últimos podrían atender debidamente sus cargos dentro del sistema imperfecto que rige las discusiones de la Cámara, ya que es preciso para el más sencillo proyecto que éstas sesionen días enteros. Bien recordamos la frase del señor don Maximiliano Ibáñez al votar en contra de una indicación para celebrar sesiones extraordinarias: "los que no vivimos de ésto no podemos pasarnos sentados el día entero durante todo el año en este recinto".

Y así se explica que en un país de tan acendrado espíritu republicano como la Francia, cada diputado tenga una remuneración fija por sesión a que asiste. La "ficha de presencia" que los cuestores hacen repartir a todos los diputados que se encuentran en la sala tiene un valor de setenta y cinco francos. A su vez cada uno de ellos contribuye con una pequeña suma mensual para el mantenimiento del servicio de comedor en que se les sirve unas modestas once. Pensamos que entre nosotros podría fijarse en cincuenta pesos por sesión el valor de la ficha respectiva y que de ella podría rebajarse un diez por ciento para los gastos de refrescos que se sirven en secretaría.

No es posible exigir a modestos representantes de provincias que vengan a Santiago y permanezcan aquí sin poder atender a su subsistencia mientras duran las sesiones a que han sido convocados. Recordamos el caso de un diputado demócrata que venía diariamente en tren y que sólo podía hacer una somera comida al día en el bufet de la Cámara. Este buen servidor público, uno de los mejores que la democracia ha enviado al Congreso debió por fin rendirse y abandonar este cargo en el cual prestaba al país un concurso tan eficaz como levantado.

Desaparecería de este modo el fenómeno que se nota al fin de cada período en que es imposible formar número para discutir una serie de proyectos de alto interés general, porque una vez despachados los presupuestos los diputados se ausentan rápidamente para atender sus intereses personales.

Ahora si la Cámara quiere ser aún más estricta en sus escrúpulos de índole particular, nada impide que despache este proyecto disponiendo que empezará a regir desde la próxima legislatura, es decir la de 1921-1924. Pero en todo caso y sean cuales fueren las modificaciones que se quiere introducir en la acertada moción del señor Valdés Errázuriz, es conveniente para el país que se despache de una vez por todas.

FUNDO
DE 330 CUADRAS PLANAS REGADAS, UNA LEGUA DE ESTACION
En Linares
VENDEMOS EN $ 230,000
De los cuales $ 80,000 corresponden a una deuda a favor de la Caja de Crédito Hipotecario.
Los terrenos son adecuados para siembras de trigo trébol, alfalfa, etc. Cuenta con casas de habitación, bodega, galpones y posesiones de inquilinos.
Detalles completos en nuestro
Departamento de Fundos
Freudenburg y Balmaceda
330 - MORANDE - 330

Reorganización de la Cancillería

No ha faltado una opinión que parece huir de la reforma del Ministerio de Relaciones Exteriores como de un enemigo personal, que pretendiese haber dado con la solución de este problema, con sólo crear un puesto de secretario particular del Ministro, y con llamar de tiempo en tiempo a los diplomáticos a Santiago.

Si en tales puntos se cifra toda una reforma, la verdad es que no se ve la causa que la haya detenido hasta hoy. Un oficial tercero puede pasar a desempeñar las funciones de secretario particular del Ministro, sin inconveniente alguno; y los diplomáticos vienen, en el hecho, con regular frecuencia a Santiago.

La reforma entonces queda reducida a la nada. Más bien parece la idea que comentamos, una insinuación tendenciosa en contra del jefe del personal del Departamento, ya que se hace cifrar la mayor eficacia de la labor de la Cancillería en una simple distribución de personal subalterno.

Porque es preciso distinguir el perfeccionamiento de la labor de los diplomáticos, — labor que no nos ha merecido observación alguna, y que constituye un orgullo para la Nación, — y el perfeccionamiento del Ministerio mismo, que ha sido el punto cardinal de nuestras opiniones.

La venida periódica de los diplomáticos en comisión de estudio a Santiago, mira más bien al primero de estos aspectos, y aún cuando la aceptamos como muy provechosa y plausible, no dice relación estrecha con las ideas que nosotros patrocinamos. El nombramiento de un secretario particular para el Ministro, sí que es punto de la reforma orgánica de la Cancillería; pero hacer consistir esa reforma, en ese sólo hecho, importaría, entre otras cosas, como lo hemos dicho negar al señor subsecretario del ramo su reconocida penetración al no haber llenado oportunamente semejante sencillísima necesidad.

No se es justo al formular estas insinuaciones.

La reorganización va mucho más allá. Necesitamos por ejemplo una oficina de la Cancillería que tenga a su cargo el estudio de las cuestiones de América tal como existe en el Brasil. Hoy por hoy, podemos asegurar que las brillantes disquisiciones de nuestro talentoso Ministro en Río, sobre arbitraje y sobre tales o cuales litigios, de fronteras, no han tenido otra respuesta ni otro aprovechamiento que el de un simple acuse de recibo que se hace según un cliché: "Acuso recibo a US. de su oficio N.o. . . de fecha, . . . en que tiene a bien formular interesantes observaciones sobre el litigio de límites que existe entre tales y cuales naciones. Dios guarde a US."

¿Y qué suerte corre esa nota? Pasa primero a un archivo provisorio en el que está hasta terminar el año, y después pasa al Archivo General en donde para encontrarla más tarde hay que encomendarse a Dios.

Entre tanto, un diplomático acreditado en Santiago, puede formular una consulta relacionada con el tema de aquella nota, y nuestra Cancillería no tendrá cerca ningún funcionario que pueda darle una opinión autorizada sobre esta materia. Será preciso ocurrir de nuevo al señor Irarrázaval, por cable, corriendo el riesgo inherente a la natural limitación de semejante procedimiento para expresar ideas sobre materias delicadas.

Nosotros podemos afirmar sin ánimo de ofender a nadie, que actualmente no existe en el Ministerio de Relaciones ninguna oficina ni funcionario que esté preparado para proporcionar al Ministro una información completa sobre ningún problema americano, menos europeo. Esto es público y notorio, y deriva de la complejidad absurda de las labores de cada jefe, complejidad que a nadie le permite especializarse en determinadas materias. Absorbidos total y absolutamente por las tramitaciones de oficina, ningún jefe de sección y mucho menos el sub-secretario, tienen tiempo para mantenerse al día en el estudio de las cuestiones internacionales que hoy la guerra tiene en agitada renovación.

Es esta anomalía la que nosotros tenemos fe en que el señor Feliú, hombre de ilustración, de patriotismo y de actividad poco comunes, sabrá hacer desaparecer, patrocinando en el Congreso alguno de los proyectos de reorganización de la Cancillería, que van tras de darle una mayor eficiencia como órgano directivo y central de las relaciones exteriores de Chile.

Necesidad de intensificar

EL ESTUDIO EN EL EJERCITO

Las indicaciones contenidas en el presente artículo, se dedican respetuosamente al personal superior del Ejército. Al formularlas, obra en nuestro ánimo el sincero convencimiento de que existe un buen número de oficiales inteligentes y preparados, con cuya cooperación, sostenida con entusiasmo, sería fácil tarea promover aquí el movimiento intelectual, ya iniciado en otros países sudamericanos, para analizar y aprovechar las modificaciones sustanciales que la guerra mundial ha introducido en los ejércitos.

Esperar con paciencia que se apaguen los focos que mantienen en ignición al Viejo Mundo; cerciorarse primero de que se ha extinguido totalmente la colosal hoguera, para estudiar el proceso de su combustión y efectos, sería, sencillamente, quedarnos rezagados en los asuntos militares, — hoy día los de mayor importancia para las naciones, — y perder en potencia y prestigio con relación a los demás estados suramericanos.

Felizmente, en las esferas superiores del Ejército, no hacen ya mucha falta los profesores extranjeros; tampoco puede decirse que carezcamos de noticias fidedignas relativas a las novedades constatadas en los procedimientos de guerra, y a los elementos ofensivos y defensivos, que ponen en juego los ejércitos contendores. Desde luego, tenemos las revistas y periódicos, las informaciones que llegan por la vía diplomática y las comunicaciones de los adictos militares. A esas fuentes pueden agregarse los datos suministrados por personas que han estado en alguno de los frentes y que tomaron participación activa en la contienda.

Durante la evolución que va a iniciarse, lógico es que los señores generales marchen a la cabeza: todos ellos, sin excepción de uno solo, aportarán gustosos, no hay duda alguna, el valioso contingente de sus luces, de su trabajo personal, de su experiencia. La situación de un señor general dejaría de ser prestigiosa ante el Ejército y el país, si se conformara con hacer acto de presencia en las reuniones que se verificarán para dictar conferencias y practicar el juego de guerra.

En cuanto a la cabeza directora, llamada a regular y encauzar los estudios, a fin de arribar a un resultado práctico, confiamos en el entusiasmo del señor general Boonen Rivera, Inspector General del Ejército, el ilustre maestro de muchas generaciones de oficiales. El señor general, como autoridad superior que tiene a su cargo la instrucción del Ejército, confeccionaría los programas, abriría el período de trabajos, establecería el orden en que esas conferencias deberían verificarse e indicaría a sus colegas, al Jefe de Sanidad Militar, a los de Abastecimientos, Vestuario, etc., los campos de investigaciones, donde cada uno elegiría sus temas, relacionados todos, naturalmente, a las lecciones que ofrece la guerra moderna; y sería doblemente beneficioso que los conferencistas tratasen materias que les fueran familiares, por razón de los empleos que desempeñan, temas comprendidos dentro del marco de sus obligaciones y responsabilidades en caso de guerra.

Los juegos de guerra estratégicos, dirigidos por los señores generales, no deberían durar más de dos sesiones, que convendría fuesen seguidas, sin intervalo de días, entre ellas. La concisión en esta clase de trabajos, garantiza el interés con que deben ser juzgadas y resueltas las situaciones. A la terminación del juego, el director haría, como es de regla, un corto pero completo juicio crítico, señalando los errores cometidos y las buenas disposiciones. No creemos que ese trabajo resultase pesado para los señores generales, pues se turnarían por semanas.

Entre los diversos temas que podrían tratarse, creemos convendría se diera preferencia a los puntos que indicamos a continuación:

a) Los principios generales que rigen la organización de un ejército moderno, ¿han sufrido, durante la guerra, alteraciones de consideración?

b) Los principios estratégicos, ¿merecen ser nuevamente analizados y controlados a la luz de los acontecimientos que presenciamos?

c) Las transformaciones de la táctica, a juzgar por las noticias de periódicos y revistas, ¿son de tal naturaleza que obliguen a la modificación de los reglamentos vigentes?

d) Por orden de importancia vienen en seguida los temas sobre el empleo táctico actual de las armas separadamente y en cooperación; la exploración; la organización y funcionamiento de los servicios anexos.

e) Los temas técnicos sobre aviación; los diferentes gases; fortificaciones permanentes, provisionales y pasajeras; defensas accesorias y procedimientos empleados para salvarlas bajo el fuego; explosivos de alta potencia y su uso; comunicaciones diversas, etc.

f) El servicio de alimentación en las trincheras; los diversos sistemas de alimentación implantados en campaña por los ejércitos beligerantes. Deducciones acerca del procedimiento que más conviniera en Chile.

g) Aprovechamiento de las industrias nacionales europeas para la provisión de vestuario, equipo y municiones. Elaboración de un proyecto de ley sobre la materia para nuestro país.

h) Sistemas de requisiciones que rigen en los estados europeos para obtener el ganado y los vehículos necesarios. Su aplicación en Chile con las modificaciones convenientes.

i) El servicio de Sanidad en el frente occidental, dentro de las unidades estratégicas y tácticas.

j) Organización y funcionamiento de la Cruz Roja Americana.

Temas por el estilo serían dilucidados por oficiales de las distintas armas con la ayuda del dibujo y de las impresiones cinematográficas. Estamos seguros de que se inscribirían gran número de conferencistas. Lo esencial sería la asistencia de todo el personal de oficiales de la guarnición pues cuanto concierne a las enseñanzas de la guerra actual, interesa vivamente a la colectividad de oficiales, sin distinción de grados ni armas. En seguida importa que el conferencista se exprese en lenguaje sencillo, sin flores de retórica y que arribe a conclusiones prácticas.

Sabemos que estas ideas van a caer en terreno preparado y que germinarán al calor fecundante producido por el trabajo en el seno de la oficialidad de nuestro Ejército. Y recuérdese a propósito de ésto que los señores oficiales tienen el sagrado deber de intensificar sus esfuerzos en continuada labor para mantener en toda su integridad la esencia del poder nacional; y si así no lo hicieran podrían exponer a la Patria a sufrir más tarde las vergüenzas y amargores de la derrota.

Gmo. Chaparro White.

La Pavlowa...

("La Belle au bois dormant")

Como un enjambre de ninfas que cae mariposeando del infinito, con gran rumor de alas, aparecerá de nuevo la flexible Pavlowa y sus amigas diáfanas. Figura esta vez en su programa la realización de un ensueño que habrá de embelesar a muchas mentes infantiles. Se pondrá en escena: "Le Belle au bois dormant", leyenda con fulgores de astros, dorada como el sol y más perfumada que un nido de rosas.

Dirijo estas líneas a las madres comprensivas. El niño que no ha iniciado su vida en medio de las hadas no ha sido nunca un niño.

Atesoro en el fondo de mi alma, intacta y siempre envuelta en luces de Bengala, una visión arrobadora: entre las nieblas borrosas, color de aurora se alzan—esbozados vagamente—los blancos palacios aéreos, opalescentes y frágiles, cual globos de jabón. Entre los muros transparentes, sin ruido, deslízanse las reinas de luengas cabelleras entre cuyas madejas de oro oscilan enredadas estrellas. Allá, en el parque, en torno de las lagunas undísonoras, danzan los duendes de rostros picarezcos mientras se deslizan susurrantes siluetas vagorosas que apenas rosan las aguas color de luna...

El niño que no ha arrullado su sueño en medio de esas visiones no ha tenido nunca infancia.

Llegado el día, la sala del amplio coliseo habrá de extremecerse en todos sus confines con aleteos de embelesados pequeñuelos.

Es la hora. Los pliegues del rojo cortinaje ondulan levemente y luego se recogen a fin de descubrir la escena. Empieza la leyenda:

"Erase un Rey y una Reina. Ambos eran felices y, para colmar su dicha, el cielo envióles una hija. Con motivo de tan fausto evento nunca fué presenciada más regia fiesta. Las hadas convocadas por el monarca acudieron presurosas y formularon su ofrenda besando a la radiosa niña.

"—Serás la más hermosa, profetizaron. Tus ojos harán ruborizarse a las estrellas, tu frente de ampo enturbiará la nieve y tu frondosa cabellera, más refulgente que el oro, deslumbrará al sol soberbio.

"En este instante apareció iracunda un hada que el Rey, en su fervor, había olvidado y, desplegando sus alas negras con fiereza, lanzó una maldición que extremeció a la Corte entera.

"—Cuando cumplas tus diez y siete años lastimarás tus dedos en una rueca y caerás muerta!

"Y dicho esto con voz furente y sibilante perdióse en el espacio como un jirón de niebla. Entonces surgió el hada de las flores que aún no había vertido su magisterio.

"—No—dijo extendiendo sus brazos diamantinos sobre la régia cuna—será sólo un sueño y dormirás cien años.

"En esa misma noche un grueso tamborilero, trajeado de mil colores, atravesó las calles a toque de rebato: ¡todas las ruecas de jóvenes y viejas habrían de ser quemadas por orden del Rey expresa!

"Creció la princesita deslumbradora, más bella que un sueño de ángel. Agil, ligera, con ademanes de libélula, tendía el vuelo por las estancias palaciegas y así fué como detuvo un día sus aleteos frente a una pequeña puerta disimulada en la sombra. La abrió sin ruido y con la liviandad de una pluma subió, caracoleando, por la tortuosa escala.

"Run rún. Run rún. Run rún. En el exiguo aposento, frente a la rueca, hilaba una vieja. Y la princesa con ojos reidores se acercó a ella.

"¡Qué alegre era el girar vertijinoso de la rueda bajo las manos ebúrneas de la hilandera!

"Quiso la régia niña coger entre sus dedos la hebra pero, al hacerlo, ¡zás! pinchóse levemente. Brotó la sangre y, a un tiempo, plegáronse sus párpados de nieve. Tenía diez y siete abriles y, al inclinar su frente marfileña el Rey, sobre su trono, había cerrado los ojos absorto en hondo sueño. Y la vida, el movimiento, todo, se detenía en el castillo por la fuerza del sortilegio en este instante mágico. La reina que deslizaba un peine de oro entre los hilos blondos de sus cabellos, sonriendo enmudecía frente al espejo. Los pajes de bucles áureos se detenían en medio de las soberbias escaleras y en los amplios corredores los cortesanos, con una mano en el pecho, permanecían inclinados ante las rígidas princesas. Entre los árboles la brisa juguetona interrumpía sus cuchicheos, los galgos ondulantes tendíanse entre la hierba y sobre la balaustrada de la terraza blanca el pavo real se detenía, inmóvil, plegando en silencio sus plumas refulgentes.

"Todo dormía: las vacas en el establo, las golondrinas dentro del nido, las palomitas en las almenas y las abejas sobre las flores que se inclinaban cuajadas de rocío.

"El tiempo siguió su marcha. Crecieron exuberantes las rosas enredaderas y poco a poco cubrieron torres, puertas, ventanas, hasta envolver en perfumada red, al regio palacio entero. Y la leyenda de un castillo durmiente entre las flores sepultado se difundió a más de siete leguas a la redonda. Decían las comadres que más de un valiente, al intentar la hazaña, había sucumbido entre la malla traidora de rosas y espinas.

"Pero he ahí que apareció un día—después de un siglo—un príncipe hermoso montado sobre un corcel brioso de deslumbrante albura. Impávido ante las advertencias de las ancianas de la comarca detúvose resuelto frente a la espesura y grande fué su sorpresa al ver que raudamente se abría—como dos hojas de cortinajes—el murallón de flores. Atravesó incólume los amplios corredores, las regias salas, sumidas en el silencio. Roncaba levemente el Rey bajo el dosel fastuoso y, reflejada en el espejo, la reina hermosa clavaba aún en sus cabellos el peine. Y a medida que avanzaba el príncipe por el castillo iba encontrando en su camino pajes inmóviles y lujosísimos señores reverenciosamente inclinados ante estáticas princesas. Y llegó hasta aquella puertecita por donde entrara la hija del Rey antaño y, como ella, caracoleando, subió la escalera. Dormía, frente a la rueca, la hilandera y recostada, envuelta en el soberbio flujo de su radiosa cabellera, sonreía dulcemente soñando la princesa. Al verla tan hermosa el príncipe se acercó a ella e, inclinándose, rozó su frente. Y ante el fulgor de ese beso, en un espasmo, revivió el castillo entero. Alzóse la princesa donairosa, la vieja hilandera sobresaltada dió vuelo a la rueda y empezó a roncar la rueca; el Rey se restregó los ojos con sorpresa y entre los cabellos de la reina, con un susurro, se deslizó el peine. Los pajes de tez lechosa y de guedejas de oro por las escalas de mármol descendieron y en los amplios corredores, los regios cortesanos, hicieron la reverencia interrumpida a la cual respondieron las hermosísimas princesas. La brisa juguetona exparció por el aire mil pétalos de rosas, los galgos desperezándose estiraron sus largos cuerpos y el pavo real en la terraza abrió, como un inmenso abanico, el sol de su magnífico plumaje.

"Y en el establo mugieron las vacas, sobre los techos besáronse con efusión las palomitas y las abejas, sobre las flores cuajadas de rocío, zumbaron nuevamente.

"Cien años habían transcurrido y el hechizo se había esfumado en ese beso de amor, soplo sublime que llamaba a la vida.."

Hé ahí el cuento feérico que habrá de interpretar la volátil Pavlowa de alas de cisne, ante una sala radiosa de ojos luminosos, palpitante de todas esas "viditas", de todas esas pequeñas almas infantiles que vagan en las noches, cogidas de las manos, en el país de las hadas, de las flores que cantan y de los enanitos.

ALMOR.

Dársena para los submarinos

(De "El Sur" de Concepción")

Han llegado ya a aguas chilenas los seis submarinos que en un rasgo de bien entendida confraternidad nos obsequiara el Gobierno británico, para recompensar los sacrificios que nos impuso la falta del primero de nuestros dreadnoughts. El pueblo todo recibe con marcado júbilo el regreso a la patria de la distinguida misión de marinos que fué a buscarlos de los astilleros norte-americanos y celebra con entusiasmo el arribo de las pequeñas naves de guerra que vienen a incrementar nuestro poder naval para ser, no una amenaza, sino una garantía de paz en el continente suramericano.

El concepto que dice que para mantener la paz es necesario encontrarse preparado para la guerra, es aceptado en Sur-América como en las naciones de la vieja civilización, y lo es más en la tierra americana que no podrá ser convulsionada por guerras de países hermanos, pero que debe encontrarse en situación de hacer respetar sus derechos que pudieran ser desconocidos por Estados extraños al Continente. El aumento de nuestro poder naval es, pues necesario tanto para nuestra propia tranquilidad como para la seguridad de la América latina, y es por eso que son justificadas las manifestaciones de entusiasmo que provoca la llegada de nuestra escuadrilla.

Sea ésta la ocasión de dar la bienvenida a nuestros marinos, de manifestar el júbilo de que el país entero se encuentra embargado y de expresar los parabienes de la opinión a la cancillería y a la plenipotencia en Londres, que tan acertada gestión han tenido en la adquisición de los submarinos.

Pero debe ser también ocasión de recordar que en el Apostadero Naval de Talcahuano se encuentran paralizados los trabajos de construcción de la dársena destinada a guarnecer a las pequeñas naves, y de llamar la atención sobre la necesidad de proseguir las obras interrumpidas, a la mayor brevedad posible.

El diputado por Talcahuano, don Rafael Torreblanca, —persona profundamente versada en estas materias, dado que desempeñó por varios años la jefatura de la sección de Obras Hidráulicas del Apostadero Naval, — solicitó, en una de las últimas sesiones de la Cámara, el despacho del proyecto que autoriza la inversión de 400 mil pesos para la prosecución de los trabajos, y dejó claramente establecido que no se trata de hacer nuevos gastos, puesto que esa suma estaba acordada para el año último y hubo de pasar a fondos generales por haber terminado el ejercicio financiero del año. La oposición de un diputado impidió que la Cámara se ocupara de la materia, no obstante haber sido el propio Ejecutivo el que tomó la iniciativa de este proyecto.

Suprimido, en cierto modo, el obstáculo, ya que se trataba de un incidente de carácter reglamentario, más que otra cosa, en razón de que no había tabla para la sesión, queda en pié la urgencia del proyecto, y aparece indicada la necesidad de insistir en su despacho.

La dársena de submarinos es una obra absolutamente indispensable. En todo el litoral chileno, sin excepcionar a los puertos de Mejillones y Coquimbo, que son estaciones de invierno de la escuadra, se producen frecuentes tempestades que serán una terrible amenaza para naves de poca resistencia como son los sumergibles en general y especialmente los nuestros que son de costa. Todo aconseja la construcción de la obra referida, que será un refugio seguro para la escuadrilla y nada hay —ni siquiera la razón de carencia de fondos, — que se oponga a su realización que está reclamada por todo el país.

Procédase, pues, a la construcción de las obras, si no se quieren lamentar más tarde accidentes y catástrofes que pueden ser dolorosos. El diputado por Talcahuano se encuentra en el deber de insistir sobre su anterior petición, e igual deber afecta a las autoridades navales y al señor Ministro de Marina.

PLANTACION DE PARQUES
Si Ud. desea plantar un parque elegante y de gusto, compuesto de árboles de primera clase, si uno de poco precio y bien combinado, con hermosas sombras y lindas flores, diríjase al
CRIADERO DE ARBOLES DE SANTA INES
pues, como tiene un inmenso stock de plantas de todas clases y de todos precios, puede atender pedidos al alcance de todos los bolsillos.
Ordenes y consultas al Administrador, Nos. o al Agente General señor Eladio Vicuña, Agustinas 1150. Casilla 1417. Santiago. 3412-12-h

Correspondencia

Mellizos, trillizos y otra vez mellizos

UN CASO EXTRAORDINARIO QUE OCURRE EN COLON

Colón, Mayo de 1918.

Al pasar la escuadrilla chilena por el puerto de Colón, todo el mundo comentaba un caso extraordinario de fecundidad en un matrimonio judío radicado en la localidad. Se trata de un comerciante llamado Tourgeman. Una mañana del mes de Julio de 1915, el referido hebreo fué notificado por el médico que asistía a la mujer del comerciante, de que era padre de un rollizo par de gemelos; cada cual de diferente sexo. Hubo sonrisas en los rostros de los múltiples amigos y naturalmente llovieron las congratulaciones, como es de rigor en tales casos.

Corrió el tiempo y en Enero de 1917 la población del puerto llegó a sentirse alarmada ante la noticia de que el matrimonio Tourgeman había engendrado esta vez trillizos!

Lo extraordinario del caso dió motivo a que toda la prensa local se ocupara de tal prodigio, insinuando más de un diario la idea, de que se le pidiera al Gobierno yanqui una recompensa especial para tan fecunda pareja.

Pero esto no fué todo. Ayer, el pueblo háse asombrado ante un nuevo milagro. El matrimonio judío ha echado al mundo nuevamente mellizos y otra vez hombre y mujer. Los diarios analizan el caso estadísticamente, y dan los datos que siguen, bajo el rubro de record matrimonial en 32 meses:

Julio 1915, mellizos: un hombre y una mujer.

Enero 1917, trillizos: tres hombres.

Mayo 1918, mellizos: un hombre y una mujer.

Por todo, siete hijos en dos años ocho meses, o sea, un promedio de un niño por cada cuatro y medio meses! Los siete hijos gozan de la más perfecta salud, habiendo sido criados por la propia madre.

Pero esto no es todo. Anteriormente a este record, el matrimonio Tourgeman tenía ya cinco hijos, nacidos año a año, lo cual da a la familia un total de doce hijos en 8 años. La dichosa prole hace la felicidad completa del fecundo matrimonio hebreo.

Según el rito judío, es castigo de Dios y el pecado mortal de mayor gravedad, no tener hijos o evitarlos!

EL CORRESPONSAL.

POLITICA

Elecciones de Chiloé

El H. Senado no se reunió ayer por falta de número. Reclamó de la hora el senador conservador por Talca, señor Correa Ovalle.

Como se sabe, le correspondía ocuparse de las elecciones de Chiloé.

El Senado se reunirá con este objeto el Martes próximo.

Interpelaciones de la Cámara

A segunda hora continuó ayer en la Cámara de Diputados la interpelación promovida por el diputado de Llanquihue, señor Carlos de Castro.

Continuó en el uso de la palabra el Ministro del Interior, señor Alessandri, quien rebatió con nuevos argumentos las observaciones del diputado interpelante.

El señor Alessandri fué aplaudido.

Terció en el debate el diputado por Santiago, señor Silva Cortés y quedó con la palabra el señor de Castro.

Partido Conservador

Manifiesto de la Junta Ejecutiva

La Junta Ejecutiva del Partido Conservador ha dirigido un largo manifiesto a sus correligionarios de provincias. En este documento la Junta recuerda la labor pasada del Partido y anuncia su acción futura.

Termina el manifiesto con los siguientes acápites:

"Con el objeto de preparar la organización, de iniciar el movimiento de acción y de cumplir con lo que disponen los estatutos, la Junta Ejecutiva, debidamente autorizada por el Directorio General, en su reunión del 2 del presente, ha resuelto convocar a Convención del Partido, la que se verificará en Santiago, fijando como fecha para que abra sus sesiones, el Domingo 29 de Septiembre del presente año.

Invitamos a ella a todos los correligionarios comprendidos en las bases, y confiamos en que los directorios departamentales y comunales se pondrán desde luego a la obra de preparar la organización del Partido y la concurrencia de los correligionarios de su territorio a los estudios y a las sesiones de la Convención.

Esa gran Asamblea tendrá importancia mayor que las convenciones anteriormente celebradas, por la gravedad del momento presente y porque en ella debe decidirse e indicarse lo que hará el Partido en la nueva etapa de la política nacional.

Terminamos diciéndoles a nuestros correligionarios que mediten la responsabilidad del momento, que estamos resueltos a dedicar todo nuestro esfuerzo al desempeño del cargo que se nos ha confiado, que pedimos su concurso, que tenemos plena fe en que, con la protección de Dios, los trabajos alcanzarán el éxito deseado, y que aguardamos para el Partido grandes días de lucha, de triunfos y de servicios a la Patria. — **Alberto González Errázuriz**, presidente. — **Alfredo Barros Errázuriz**, vice-presidente. — **Eduardo Covarrubias V.** — **Joaquín Echenique.** — **Rafael Luis Gumucio V.** — **Francisco Huneeus G.** — **Alejandro Lira L.** — **Guillermo Pereira I.** — **Rafael Urrejola M.**, vocales.— **Alejo Lira I.**, secretario general".

Proyectos de Hacienda

La Comisión de Hacienda de la Cámara de Diputados siguió ocupándose ayer del proyecto sobre reforma de la contribución de haberes.

Entró, después, al estudio del proyecto sobre timbre, estampillas y papel sellado.

Clausura del debate

La Cámara no celebró sesión anoche por falta de número.

Esta sesión estaba destinada, por acuerdo anterior, al proyecto sobre clausura del debate.

PARTIDO LIBERAL

Asamblea de Providencia.—Ayer, a las 3 P. M. celebró sesión el directorio de esta asamblea y acordó:

1.o Rogar a los diputados liberales por Santiago patrocinen una solicitud de los vecinos de Providencia para que se restablezca la policía fiscal en la Comuna y se proceda al retiro de los carabineros.

2.o Convocar a asamblea general para el 15 de Julio próximo para elegir directorio.

3.o Para que la Asamblea se pro-

Botica Santo Domingo
TURNO
Desde el DOMINGO 30 hasta el 6 de JULIO
Seriedad en el Despacho de Recetas
21 DE MAYO
Esq. Santo Domingo
3035-30-f

Casas Habitación
Vendo
Próxima a AV. ESPAÑA, en calle Domeyko. — Mide 16 por 48 mts., 1 piso. Consta de 7 piezas habitación, baño y servicios. Reconoce deuda hipotecaria de $ 20,000.
PRECIO: $ 40,000
Calle MAESTRANZA. —Mide 12 por 60 metros. Sólida construcción de 2 pisos. Bajos: 8 piezas habitación, baño y 7 de servicios. Patio, hall y galerías. Altos: 5 piezas habitación, 4 de servicios, baño, hall y galerías. Ambas con luz eléctrica y gas.
PRECIO: $ 90,000
Carlos Ossandón B.
1080 - HUERFANOS - 1080

Cuñas de Acero Fundido
Para rajar leña de todas dimensiones
OFRECE:
FUNDICION LIBERTAD
LIBERTAD 53-58

Sociedades Anónimas

BANCO DE CHILE

En virtud de lo acordado por el Consejo General de Administración del Banco, desde esta fecha se pagará a los señores Accionistas dueños de acciones de la nueva emisión, sobre las cuales no se pagaron ninguna de las dos cuotas por capital y premio, la cantidad de $ 14.67 por cada acción, que corresponde a la utilidad obtenida en la venta de ellas en remate público efectuado el 24 de Abril último. A los señores Accionistas dueños de fracciones de acciones, se les pagará, además, la suma de $ 7.33 por la fracción de media acción que les haya correspondido.

Santiago, 22 de Junio de 1918.

PEDRO A. TORRES.
Director-Gerente.
4522-2-g

Club de Setiembre

Se pone en conocimiento de los señores socios fundadores que están en cobranza las **cuotas mortuorias núms. 43 y 44**, correspondientes a los señores **Arturo Lizana** y **Guillermo Schoonmann**, fallecidos el 24 de Marzo y 29 de Mayo, respectivamente.

Santiago, 26 de Junio de 1918.

EL ADMINISTRADOR.
5079-4-g

COMPAÑIA DE Salitre y Ferrocarril de Agua Santa

DIVIDENDO

De orden del Consejo Directivo, se avisa a los señores Accionistas que desde el Lunes 8 de Julio próximo se comenzará a pagarles un dividendo interino de TRES POR CIENTO, equivalente a **seis chelines** por acción.

El pago se hará aquí y en Santiago por el Banco A. Edwards y Cía., y a los accionistas residentes en el país se les pagará en moneda corriente al tipo de cambio que el mismo Banco fije para el Sábado 6 del mismo mes.

El Registro de Transferencia de Acciones estará cerrado desde el Lunes 1.o hasta el Martes 9 de Julio próximo, ambos días inclusive.

Valparaíso, 26 de Junio de 1918.

JUAN G. SEARLE.
Director-Gerente.
3042-12-g

COMPAÑÍA CHILENA
- DE -
Fundición de Estaño

CASILLA 97-D. - CATEDRAL 1085

Según acuerdo de la Junta General Extraordinaria, que tuvo lugar el día 25 del presente, los actuales accionistas de esta Compañía tienen preferencia, durante el plazo de diez días, contados desde la fecha, para subscribir las acciones de la nueva emisión, a razón de cuatro acciones por cada una de las que posean actualmente. El pago de las nuevas acciones se hará en tres cuotas: la **primera** de 50%, al firmar la escritura; la **segunda** de 25%, el 10 de Agosto próximo; y la **tercera**, de otro 25%, el 10 de Septiembre próximo.

Los accionistas que dentro del plazo indicado de 10 días no hicieran saber por escrito al presidente de la Compañía cuántas acciones desean subscribir en la nueva emisión, perderán la preferencia indicada.

Santiago, 28 de Junio de 1918.

EL CONSEJO DIRECTIVO.
4723-3-g

COMPAÑIA DE MINAS DE COBRE DE GATICO

CITACION A JUNTA GENERAL EXTRAORDINARIA DE ACCIONISTAS

Por acuerdo del Consejo Directivo, cítase a los señores Accionistas a Junta General Extraordinaria para el Miércoles 3 de Julio próximo, a las 3 P. M., en los salones de la Bolsa Comercial, calle Blanco N.o 381. El objeto de la reunión será el pronunciarse sobre la reforma del Art. 4.o de los Estatutos Sociales, que propondrá el Consejo, en el sentido de aumentar el capital de la Compañía en £ 137,500.

El Registro de Accionistas permanecerá cerrado desde el 26 del corriente hasta el 3 de Julio próximo, ambos inclusive.

Valparaíso, 20 de Junio de 1918.

EL GERENTE.
3-g

COMPAÑIA DE SALITRES DE ANTOFAGASTA

DIVIDENDO N.° 136

De conformidad a lo acordado por el Consejo Directivo, se repartirá a los señores Accionistas un dividendo de

$ 4 POR ACCION

pagaderos por el Banco de Chile en Valparaíso y Santiago desde el 10 de Julio próximo.

El Registro de Accionistas permanecerá cerrado desde el 27 del presente hasta el 10 de Julio inclusives.

Valparaíso, 23 de Junio de 1918.

EL GERENTE.
19-G

Sociedad Nacional de Seguros LA FRANCESA

En conformidad a los Estatutos, cítase a los señores Accionistas a Junta General Ordinaria para el 12 de Julio próximo, a las 2 P. M., en la oficina de la Sociedad, Morandé N.o 229.

Manuel García de la Huerta,
Presidente.

Santiago, Junio 12 de 1918.
4658-1-g

Sociedad Nacional de Seguros LA FRANCESA

En conformidad a los Estatutos, el Registro de Accionistas quedará cerrado hasta el 12 de Julio próximo.

J. NICOLAS ORREGO S.,
Gerente.

Santiago, Junio 12 de 1918.
4657-1-g

Sociedad de Petróleos "ESPAÑA"

Se ruega a todos los que tengan derechos adquiridos en la antigua *Comunidad, pasar por la oficina de* esta Sociedad, Morandé 291, 3er. piso, of. 7, a inscribir sus escrituras de compra o compromisos de compra-venta, para efectuar en breve la entrega de los títulos de acciones al portador, no respondiendo la Sociedad por los derechos que no se hubieren registrado en los libros de la fecha hasta el 15 de Julio.

LA COMISION.
5143-1.o-g

SOCIEDAD NACIONAL DE SEGUROS GENERALES LA ALEMANA

De orden del directorio, cítase a los señores Accionistas a Junta General Ordinaria para aprobar el Balance semestral, el día 15 de Julio de 1918, a las 3½ P. M., en las oficinas de la Sociedad, Bandera 164.

En conformidad a los Estatutos, queda cerrado desde esta fecha hasta el 15 de Julio próximo, el libro de Registro de Accionistas.

Santiago, 29 de Junio de 1918.

ALBERTO VILLEGAS,
Secretario.
3046-5-g

C. S. A. V.

Compañía Sud-Americana de Vapores

Viajes directos y rápidos a Colón en 14 días

Los siguientes vapores dotados de telegrafía inalámbrica sistema "MARCONI", saldrán para la ZONA DEL CANAL (Colón):

Vapor **"IMPERIAL"**, capitán Gregory, el Miércoles 3 de Julio a las 4 de la tarde.

Vapor **"PALENA"**, capitán Mathias, el Miércoles 17 de Julio, a las 4 de la tarde.

Harán escala en Coquimbo, Antofagasta, Iquique, Arica, Mollendo, Callao, Salaverry y Payta. Llegarán a Colón el 17 y 31 de Julio, atravesando el mismo día el Canal hasta Colón.

Tendrán espléndidas conexiones con vapores para Europa, y con las lujosas naves de la United Fruit Company, que zarpan para New York y New Orleans. En Antofagasta y Arica combinarán con los trenes internacionales a La Paz, que salen los días Sábado y Lunes a las 8.40 A. M. y 4 P. M., respectivamente.

El vapor **"MAPOCHO"**, capitán Toledo, con instalación de telegrafía inalámbrica sistema "MARCONI", saldrá para Eten e intermedios, el 1.o de Julio a las 4 de la tarde con escala en Coquimbo, Huasco, Caldera, Chañaral, Taltal, Antofagasta, Gatico, Tocopilla, Iquique, Caleta Buena, Pisagua, Arica, Mollendo Chala, Pisco, Cerro Azul, Callao, Huacho, Supe Huarmey, Casma, Samanco, Chimbote y Salaverry.

Valparaíso, Junio 23 de 1918.

ONTERE PLAZA,
Gerente.

AGENTE: Carlos Rogers, Bandera esquina Moneda.— **SUB-AGENTES:** S. H. Spencer, Huérfanos 948, Expreso Villalonga, Agustinas 848 y Compañía de Transportes Unidos, Estado esquina Delicias.

Suscríbase Ud. a "La Nación"

Banco Anglo Sud-Americano Ltd.

Este Banco abre cuentas corrientes y recibe depósitos en francos, pesetas, liras, pesos argentinos, dollars americanos y libras esterlinas, abonando intereses.

T. C. HOBBINS, Gerente.
5137-9-g

ALFOMBRAS

El más grande y variado surtido realiza

Mueblería Imperial

CALLE 21 DE MAYO NUM. 801, FRENTE A LA CALLE SAN PABLO

4708-29-f

Ofrece Representar

Agencia Wittig

Filipinas 560 - Lima-Perú

Con oficina establecida, ventajosamente relacionada con el comercio en general y con buenas referencias bancarias, se ofrece para representar o gestionar negocios chilenos.

3050-4-g

¡El Agua "Impotable" he ahí al enemigo...!

Dáse el nombre de agua potable a aquella que sirve para los usos domésticos y que no representa un peligro para la salud de los que la consumen. Sus caracteres organolépticos deben ser los siguientes: límpida, incolora, inodora, de sabor agradable, disuelve bien el jabón, cuece las legumbres.

El agua llena una de las más importante funciones del organismo, cual es la de la eliminación de los residuos alimenticios; si ella no está en condiciones de pureza y de higiene necesaria, su función será inocua, sino perjudicial para la salud.

Depure Ud., pues, el agua que bebe y délo las cualidades que necesite.

Los Lithines del Dr. GUSTÍN

Hacen de la peor agua una deliciosa bebida mineral, efervescente, digestiva, diurética, refrescante y eliminadora por excelencia.

Por mayor y menor:
AUGUSTO MEYTRE
Valparaíso
30-f

CASA EN ARRIENDO

Calle de Riquelme N.o 242. Tiene orden de arrendar. Canon mensual: $ 600.

Tres patios y diez y siete piezas.
Tratar:

VICENTE REYES SOLAR —
Huérfanos 1711. - Teléfono 932
4698-30-f

CALDERO

vertical de 10 H. P., nuevo, véndese.

MANUEL MUÑOZ
Casilla 1106
5081-29-f

DIRECCION DEL Alcantarillado y Pavimentación DE SANTIAGO

Se previene a los propietarios de inmuebles de Santiago que, en virtud del Decreto Supremo N.o 888 de 1916, es prohibido ejecutar trabajos en las uniones domiciliarias al alcantarillado público, tales como remoción de obstrucciones, etc., debiendo ser ejecutados estos trabajos únicamente por la Dirección del Alcantarillado, Moneda 830, previo depósito que los interesados deben hacer en la Caja de la Dirección.

El costo de estos trabajos se cobra según tarifa aprobada por Decreto Supremo.

EL DIRECTOR
3039-30-f

400

Cabezas Ovejunos

buena clase vendo puesto en Talca.

Dirigirse:

V. B. R., TALCA, CASILLA 66
5107-30-f

SASTRERIA LONDON HOUSE

Agustinas 1153, esq. Galería Alessandri

Avisa al público que desee vestir elegante y económico ordene sus trajes y sobretodos a esta sastrería, que vende con facilidades de pago.

ATENDIDA POR SUS DUEÑOS.

M. STAROSELSKY Y CIA.
1.o-g

CARLOS FALCONE B.

Agente Comisionista y Consignatario

VALPARAISO - CASILLA 31 - COCHRANE 780

Se encarga de la compra-venta rápida de productos agrícolas; solicita muestras y pormenores garantizando obtener los mejores precios del mercado.

Agencias y Representaciones

PAPAS CORAHILAS

Para semilla, ofrecemos para entrega inmediata por cualquier cantidad, garantizando su calidad y procedencia de los Canales.

-: *BESA & Cía.* :-
Santo Domingo N.o 887
4732-30-f

Una Damajuana

de aceite de hígado de bacalao equivale

a un frasco de

ASCOLEINA RIVIER

Una cucharadita de café de Ascoleina hace el mismo efecto que ½ litro de aceite de bacalao.

En venta en todas las boticas.

POR MAYOR:

Botica Francia

Estado 154

4749-30-f

ARBOLES FRUTALES

Treinta centavos planta. Variedades escogidas y garantidas. Nadie le vende **más barato.**

ARBOLES FORESTALES

a precios **mitad más bajo** que cualquier otro criadero.

DURAZNOS DE FLOR, 3 colores, $ 2.50 planta.

OLIVOS, planta 5 años, $ 3.50.

NARANJOS, LIMONES GENOVA, dan todo el año.

VENDE:

CRIADERO "VILLA CARMENCITA"

que desde que se fundó, 1912, jamás ha recibido reclamo **por** cambio variedad en la fruta ni por **enfermedad** de sus plantas.

Pídase lista precio:

CARLOS ECHEVERRIA, CASILLA 1004, SANTIAGO
5145-1.o-g

Otto Fuhrimann

REPRESENTANTE SUIZO

Avisa a su distinguida clientela y al comercio en general que con fecha 1.o de Julio próximo trasladará sus oficinas al nuevo edificio del Arzobispado.

Calle Las Rosas núms. 1123-1127, esq. Pasaje de las Capuchinas

5152-30-f

Por Balance

VENDEMOS A PRECIOS DE OCASION

Raulí de 1 por 10", cepillado, seco y buena clase, a $ 2
Lingue y Laurel seco, especial para muebles

Puertas de tablero rebajado, desde $ 12.

Roble para tabiques y envigados a precios baratos

Basas de piedra, Quilas, Cemento Melón

Despacho rápido a Provincias por carros completos y al detalle

"La San Diego"

BARRACA, FABRICA Y DESVIO

San Diego N.o 2320, pasado Franklin

CASILLA No 3018. — TELEFONO 26, SAN MIGUEL
4730-30-f

IMPORTACION NORTE - AMERICANA

P. Bezanilla y Cía., Importadores

ESCRITORIOS AMERICANOS DE CORTINA

89 AHUMADA 91

Cada cosa en su lugar y todo bajo llave

SIGNIFICA:

Orden
Seguridad
Economía de Tiempo y Dinero

nuncie sobre la actitud de los regidores del Partido en la Municipalidad y poner los acuerdos que se tomen en conocimiento de la asamblea de Santiago y del Directorio General del Partido para los fines que procedan.

4.o Se acordó, además, recibir las adhesiones de las personas que deseen pertenecer a la asamblea comunal, las que pueden enviar su solicitud a casilla 1781.

PARTIDO RADICAL

Centro "Manuel A. Matta"— Se ha citado a los miembros de este Centro a sesión extraordinaria para hoy Sábado a las 9 P. M.

Ocupará la hora de la charla un miembro del Centro, que disertará sobre un tema de actualidad.

PARTIDO DEMOCRATA

Centro Francisco Landa.—Reunido en junta general el 26 del presente, aprobó por unanimidad los estatutos, por los cuales se regirá el Centro y eligió el siguiente directorio:

Presidente, José N. Agurto; Vicepresidente, Bartolo Oses; Secretario, Miguel L. Molina; Pro-secretario, Manuel del Solar; Tesorero, Miguel Valdivia.

Directores: José del C. Ibarra, Juan N. Frías, Luis Rojas y Luis Bustos.

Centro Malaquías Concha.— Para hoy, a las 8 de la mañana están citados los miembros dirigentes de este Centro político, en su secretaría, a fin de ir en comisión a la Posada de la Policía de Aseo del Sector Santa Elena e imponerse de los elementos con que cuenta para el servicio de las 300 manzanas edificadas de que se compone dicho sector.

Para el mismo día, a las 4 de la tarde, se nos pide citar a los miembros de la comisión de fiestas a fin de que den cuenta de su cometido en la última asamblea general efectuada el Domingo 23 del corriente.

Centro Social Demócrata 6.a Comuna Recoleta.—Se ha citado a junta general extraordinaria para hoy Sábado 29 del presente, a las 2 P. M.

Local social, Recoleta esquina del Salto.

EL ANTIGUO PARTIDO LIBERAL

El señor Arturo Latorre Moreno, ha recibido del senador señor don Guillermo Rivera, la siguiente carta:

"Señor don Arturo Latorre Moreno.—Viña del Mar.

Mi distinguido amigo:

Me he impuesto, con la simpatía que usted presumirá, de las interesantes declaraciones de usted.

Como leal amigo del Presidente Balmaceda, y como chileno, lo aplaudo.

Es tiempo sobrado de que "el viejo e histórico partido liberal" acoja los valiosos elementos que las pasiones de los hombres y la astucia del enemigo común segregaron de sus filas.

Esa debe ser la aspiración de todos los buenos liberales, y en la patriótica labor, está muy con usted su affmo. amigo. — **Guillermo Rivera**".

VIDA SOCIAL

En la Legación del Japón.—

El Ministro del Japón ante nuestro país, señor Shichita Tatzuké, ofreció anoche una comida en la Legación, en honor del Ministro del Interior, señor don Arturo Alessandri.

A esta manifestación asistieron los siguientes caballeros:

S. Tatsuké, Ministro del Japón; Arturo Alessandri, Ministro del Interior; General Boonen; señor Guillermo Pereira; Subsecretario de Guerra, señor Diógenes Rojas Ossandón; General Alberto Herrera; coronel J. Bennett; señor Alberto Cruchaga Ossa, teniente coronel G. Huidobro, Capitán Ahumada; señor D. Goh, señor Z. Amari, señor I. Uchiyama y el señor Suzawa.

Enviaron cartas de excusa el señor Ministro de Hacienda y el señor F. Donoso C., Subsecretario de Relaciones Exteriores.

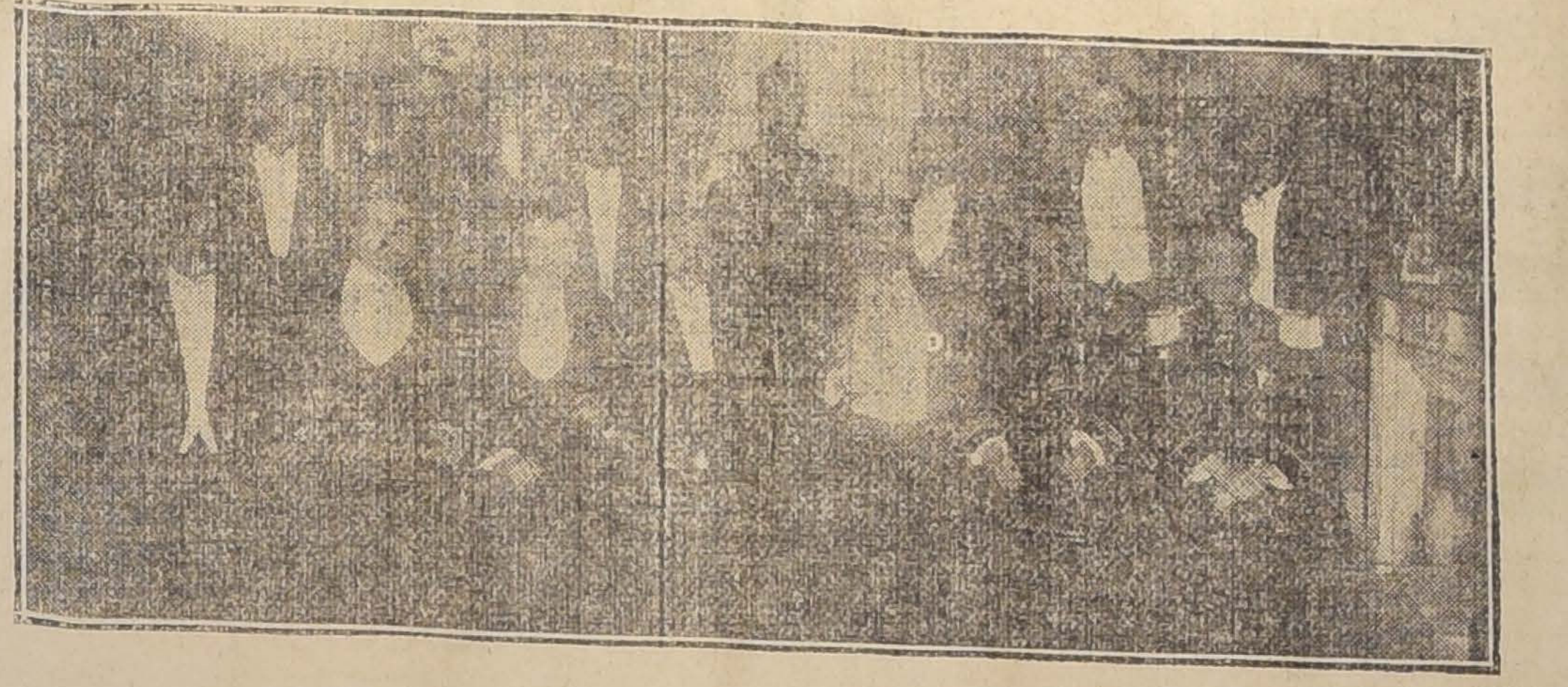

ASISTENTES A LA MANIFESTACION

Recepción.—

Dió margen a una hermosa reunión social la recepción ofrecida en la tarde de ayer por la señorita Luisa Yáñez Bianchi, en su residencia de la calle San Antonio.

Una numerosa y selecta concurrencia llenaba los salones de la casa, los que ofrecían un magnífico aspecto.

Pudimos anotar entre las niñas asistentes, las siguientes señoritas:

Carmela Phillips Ortúzar, Celia Claro Velasco, Rebeca Claro Velasco, Luisa Amunátegui Jordán, Paulina Castillo Sánchez, Wanda Morla Lynch, Sofía Pérez Tupper, Raquel Pérez Tupper, Luz Larraín Echeverría, Marta e Inés Villanueva Cárdenas, María Amunátegui Lecaros, Eugenia Suárez Orrego, Adriana Suárez Orrego, Isidora Tupper Huneeus, Raquel Izquierdo Matte, Eugenia Prieto Ariztía, Berta Prieto Ariztía, María Olga Echaurren Herboso, Alicia Yáñez Portaluppi, Elena Escobar Harrison, Adriana y Rebeca Izquierdo Phillips, Noemí Bruna, Cristina Figueroa Anguita, Marta Bianchi Yáñez, María y Marta Wormald Alemparte, Luz Pérez de Castro Gutiérrez, Gabriela Bussey Puelma, Elena Yáñez Zavala, Gabriela Figueroa Arrieta, Violeta de la Cruz Rojas y algunas otras cuyos nombres se nos escapan.

El Ministro señor Briones Luco.—

Ha continuado enfermo el Ministro de Industria señor Ramón Briones Luco.

Comida.—

El regidor señor don Horacio Manríquez ofreció ayer, en su casa, una comida al primer Alcalde don Rogelio Ugarte.

Clinica Dental
— DEL —
Dr. Valenzuela Basterrica
Cinco dentistas especialistas. Cirugía de la cara y enfermedades de origen dentario. Trabajos rápidos. 8 a 12 y 2 a 7 P. M
HUERFANOS 1616. — TELEFONO 1642. 8-g

A. Chiriboga Navarro
DENTISTA
Estudios en Europa
CATEDRAL 1290
21-G.

ALHAJAS
los precios que hemos fijado últimamente, pone al alcance de todos el gusto de poseer una alhaja a bajo precio.
HAY: Anillos, Rositas y Prendedores con brillantes y piedras preciosas, Collares de perlas, Relojes pulsera, Bolsones y Maletines de Plata, etc., etc.
Relojes oro para señoras, desde $ 25; idem para hombres desde $ 55.
Cadenas 14 y 18 kts. por el valor del oro.
LA EQUITATIVA
DELICIAS 851 AL 857, Entre Estado y San Antonio
4732-30-f

La señora Carmela Vicuña Mackenna.—

Ha dejado de existir en esta ciudad, la respetable señora, doña Carmela Vicuña Mackenna.

Su fallecimiento lleva el luto a respetables hogares de nuestra sociedad a la que se hallaba extensamente vinculada. Pertenecía la extinta a una de las familias más distinguidas de nuestro gran mundo. Nieta del prócer de la independencia, el Brigadier don Juan Mackenna, hermana del ilustre escritor don Benjamín Vicuña Mackenna, fueron sus padres el señor don Pedro Félix Vicuña, ex-senador de la República y la señora doña Carmen Mackenna de Vicuña.

Dotada de un espíritu abnegado y sincero, abierto a los más nobles sentimientos de virtud y caridad, su desaparecimiento será hondamente lamentado en nuestra sociedad en la que contaba con sinceros afectos de admiración y simpatía que le granjearon las hermosas prendas morales que la adornaban.

Don Diego Dublé Urrutia.—

El Lunes parte a hacerse cargo de su puesto, después de haber hecho uso de licencia, el Secretario de la Legación de Chile en Italia, señor don Diego Dublé Urrutia.

Mientras ha permanecido entre nosotros el señor Dublé ha sido objeto de numerosas manifestaciones, en que se ha exteriorizado el sincero afecto que por él se tiene.

Enfermos.—

Ayer fué operada en el Pensionado de San Vicente de Paul, por el Dr. Andrés Prado Reyes, la señora Clorinda Prado de Valderrama.

—Mejorado se halla el señor don Eduardo Suárez Mujica, pero obligado aún a guardar sus habitaciones, sobretodo en la mañana y en la noche.

Matrimonio.—

Hoy contraerán matrimonio en la Iglesia de San Saturnino, a las 12 M. la señorita Laura Espinosa N. con el señor Gmo. Palma N.

Los novios partirán a Valparaíso.

Residencia.—

La señora María Luisa Holley de Castro Baeza y familia ha fijado su residencia en Ejército 687.

Fallecimiento.—

En la tarde de ayer falleció en Limache la señorita Amelia Julio vinculada a numerosas familias de Santiago y Valparaíso.

Su fallecimiento ha sido hondamente sentido en el círculo de sus relaciones por las hermosas prendas de carácter y virtud que adornaban a la extinta.

Ultimos días de la Exposición de Arte europeo.

Sólo faltan dos días para clausurar la exposición de arte europeo.

Mañana daremos el programa musical que solemnizará la clausura de la exposición.

De 9 a 12 M. y de 2 a 5 1|2 P. M. podrá visitarse la exposición hasta el Domingo inclusive.

Asociación de Señoras Contra la Tuberculosis.—

La señorita Josefina Martínez ha hecho a la Asociación de Señoras contra la Tuberculosis, un generoso donativo, contribuyendo así a la hermosa labor social de esta institución.

Con este motivo, la presidenta de la Asociación nos encarga manifestar los más sinceros agradecimientos a la señorita Martínez, por su donación en favor de los tuberculosos.

OLYMPIA
PATISSERIE ET CONFISERIE FRANCAISE
Huérfanos 1043|45
Teléfono Inglés N.o 5096
PARA HOY, JUNIO 29
SAN PEDRO
Gran surtido en postres, piezas, castillos, canastillos, etc.
Bombones y chocolates extranjeros de todas clases.
Se atiende toda clase de pedidos.
4744-29-f

Educación

Velada literario-musical del Centro Estudiantes de Derecho.—Hoy tendrá lugar, en el salón de honor de la Universidad de Chile, la velada con que este Centro inaugura anualmente sus labores.

Programa:

1.o Scharwenka. Danza polaca, ejecutada al piano por la distinguida alumna del Conservatorio Nacional de Música, señorita Esperanza Romero M.

II. Discurso del director de la Escuela de Derecho, señor Juan Antonio Iribárren.

III. Danza Fuggini. Romanza, por el señor Humberto del Pozo, acompañado al piano por la señorita Esperanza Romero M.

IV. Kefas. Canción de los Alumnos. Poesía recitada por la señora Rosalba R. de Garreton.

V. Chopin. Nocturno en Fa sostenido. Ejecutado al piano por la señorita Elsa Guzmán, distinguida alumna del profesor señor Weyman.

VI. Discurso-programa por el presidente del Centro Estudiantes de Derecho, señor Evaristo Molina Herrera.

VII. Mosckowsky. Momento jocoso. Ejecutado al piano por la señorita Elsa Guzmán.

VIII. Poema por el pro-rector de la Universidad, señor Samuel Lillo.

La hora inicial será a las seis de la tarde. Se han repartido invitaciones para la entrada a platea, siendo libres las tribunas laterales para los estudiantes.

No habiéndose podido enviar oportunamente invitaciones especiales a los distintos directores de los demás centros, se ruega se den por invitados.

Federación de estudiantes de Chile. — La comisión de presidentes de centros ha sido citada a sesión ordinaria hoy Sábado, a las 5 P. M., en el Club de Estudiantes.

Tabla:

1.o Nuevo edificio de la Universidad de Chile.

2.o Terrenos para la Casa de Estudiantes.

3.o Claustro Pleno Estudiantil.

4.o Reforma de los estatutos de la Federación.

Sociedad Nacional de Profesores.—En la sesión que el directorio de esta institución celebró el Miércoles último, fueron aceptados como socios pertenecientes a la primera categoría del seguro de vida, los señores: Ricardo Sollar Puga, Angel Tessada Frascara, Juan Gantes Arestizábal y Abraham del Valle Elgueta, todos de esta capital.

A una nota en que la Asociación de Educación Nacional solicita la cooperación de la Sociedad para conseguir del Gobierno una pensión para la viuda y los siete hijos del profesor don Ismael Parraguez; se acordó contestarle ofreciéndole desarrollar todo el empeño posible en el momento oportuno.

Se encomendó también, a uno de los señores directores un estudio comparativo de las jubilaciones y retiros de los profesores en diversos países de Europa y América.

Se continuó además, en la discusión de la reforma de los estatutos y se alcanzó a aprobar hasta el artículo 23 inclusive.

Centro Estudiantes de Linares.—Antenoche celebró esta institución junta general bajo la presidencia de don Alejandro Ferrada, vice-presidente del Centro, y con asistencia de la mayoría de los socios activos.

Leída y aprobada el acta de la sesión anterior, se leyeron varias notas de algunos caballeros linarenses y de algunas instituciones estudiantiles.

Se acordó celebrar sesión ordinaria todos los días Jueves.

En seguida se procedió a nombrar los miembros que debían formar la comisión de beneficios, y salieron elegidos los tres socios siguientes: Rafael Silva, Jorge Zárate y Juan Ignacio Valenzuela.

A indicación del presidente de la comisión de conferencias, don Julio Chacón del Campo, se acordó hacer una visita a la provincia de Linares en el mes de Septiembre próximo, e inaugurar entonces la "Semana Linarense".

Federación de Estudiantes.—Se nos pide citar a la comisión encargada de estudiar el programa de Matemáticas, compuesta por los señores Utheman, Vallejos, Bianchi y Salinas, a una reunión que tendrá lugar hoy, a las 9 P. M.

Un purgante a tiempo suele evitar una enfermedad larga y penosa. Tome Ud. las
Pildoras Japonesas
admirables en casos de Estreñimiento, Biliosidad, Higado torpe, etc

Congreso Nacional

CAMARA DE DIPUTADOS

Presidencia de los señores Rosselot y Bermúdez

Se abrió la sesión, a las 4.15 P. M.

Se leyó y fué aprobada el acta de la sesión anterior.

Ley de regadío

Se pasó a Comisión, a petición del señor Claro Lastarria, el proyecto que reforma la ley de regadío.

Barcos arrendados.—Las listas negras

El señor O'RYAN.—En vista de que el señor Ministro de Marina no le ha dado una contestación sobre las observaciones que hizo, en días pasados, en el sentido de que se destinara un barco de los arrendados al comercio de cabotaje de las provincias del norte, insiste en sus observaciones y agrega nuevos datos para hacer ver la carestía de vida que reina en aquella región, creando una situación que alcanza los límites de lo imposible, con la clausura de varios establecimientos que daban trabajo al pueblo.

A este mismo respecto reclama del Gobierno su intervención en la cuestión de las listas negras que redunda en perjuicio directo de nuestro país, cuando no somos país conquistado y no tenemos por qué, como país neutral, sufrir en carnes propias las consecuencias de rencores ajenos.

El señor ALESSANDRI (Ministro del Interior).—Trasmitirá con gusto las observaciones al señor Ministro de Marina y anticipa que pondrá toda su influencia en favor de la petición del señor O'Ryan, que considera justa.

Gobernador de Caupolicán

El señor ERRAZURIZ TAGLE.—Ayer el señor Lezaeta declaró que delante del Ministro del Interior señor Yáñez había, el que habla, dicho que el gobernador de Caupolicán contaba con la confianza de todos.

Lo que dijo fué que ese gobernador había estado de parte del pueblo en el conflicto suscitado con motivo de habérsele privado de la luz eléctrica a Rengo; pero nunca puede haber afirmado que contaba con la confianza de todos un gobernador que ha sido un interventor decidido en las últimas elecciones.

El señor Lazaeta le ha torcido las narices a sus palabras.

Reforma de enseñanza pública

El señor LEZAETA.—Pronuncia un extenso discurso para hacer ver las conveniencias de reformar el rumbo de la enseñanza superior y secundaria y pide al señor Ministro que, apartando fines políticos, nombre una comisión que estudie esa reforma.

Protección a la industria nacional

El señor REYES DEL RIO.—Pide a la Comisión de Hacienda que estudie un proyecto que presentó en días pasados para proteger a la industria nacional, especialmente la de tejidos y abaratar ciertos artículos de primera necesidad como el té, café y azúcar.

Caja de Crédito Hipotecario

El señor REYES DEL RIO. — También llama la atención hacia la necesidad de reformar la organización de la Caja de Crédito Hipotecario, porque con el reglamento oligárquico que hoy tiene, más parece una casa de agencia y no sirve al interés público.

Agua potable de Rancagua

El señor SILVA SOMARRIVA.—Ruega al señor Ministro del Interior que se sirva activar los trabajos de agua potable de Rancagua y hacer traer las cañerías que están en el Puerto de Colón.

El señor ALESSANDRI (Ministro del Interior).—Atenderá las observaciones del señor diputado y anticipa que dió orden al jefe de la sección respectiva para que hiciera traer las cañerías de Colón, contratando los fletes que fuera necesario.

Protección a la industria nacional

El señor ARANCIBIA LASO.—Hace días formuló observaciones semejantes a las del señor Reyes del Río. Cree, en efecto, que no es posible abandonar a la industria nacional, cuya ruina sería la ruina del país.

La industria del tejido se encuentra en una situación muy difícil, la competencia extranjera puede matarla en momentos que producen cada vez mejores artículos, que son la admiración de los visitantes de esas fábricas.

Cree que bastaría por el momento con despachar un artículo presentado a este respecto por los señores Subercaseaux y Aguirre Cerda.

—Adhiere a estas observaciones el señor Celis.

El señor BARRENECHEA. — Sin oponerse a la protección de la industria del tejido, cree, en general, que esta protección debe ser prudente y muy estudiada.

Sucesos de Castro

Por unanimidad se acordó postergar la interpelación sobre las aguas del río Maipo, formulada por el señor Herrera Lira y continuar en el debate sobre los sucesos de Castro.

El señor ALESSANDRI (Ministro del Interior).—El señor Silva Cortés en una interrupción que hizo ayer se admiró que el Ministro hubiera considerado malo al Ministro visitador y así lo hubiera declarado en la Cámara. S. S. creía que debía haberlo acusado por intermedio del Ministerio público.

Su señoría no interpretó bien las palabras del Ministro.

La teoría del Ministro del Interior es la siguiente: reconoce la facultad de la Corte de Valdivia para nombrar a quien desee, Ministro visitador; pero cree que puede ejercer esta facultad con prudencia y en armonía con el Gobierno y no riñendo con él.

En seguida no ha dicho que el señor Alcaide fuera un juez malo; ha dicho que era un juez inadecuado por su situación de visitador anterior en Castro que provocó vivas protestas; que tal vez en general como magistrado era buena; pero que era un apasionado político, como lo prueba la circunstancia, de que, mientras se trasladaba a Castro llegaban al Ministerio telegramas, que pueden o nó ser exactos, en que se decía que el señor Ministro declaraba que pensaba encarcelar tales o cuales ciudadanos en cuanto llegara allá.

En seguida el propio juez ha dado la razón al Ministro en esta materia, cuando, sin fuerza pública no se ha atrevido a llegar a Castro!...

Cree con las explicaciones dadas ayer y hoy que el Gobierno no ha tenido otro propósito al proceder como ha procedido en este asunto, que mantener el orden público y que no ha habido de por medio ni sugestiones ni intereses electorales.

Quiere referirse ahora al telegrama que leyó el señor De Castro en la sesión de ayer, dirigido por el que habla a un asambleísta de Los Angeles. Ese telegrama privado, personal, fué un grito del alma por una injusticia que se cometía con un distinguido diputado de esta Cámara.

¿Y por qué le parecía mal este telegrama al señor De Castro?

¿Acaso porque hacía la historia del Partido Radical y le reconocía su amor a las doctrinas y sus esfuerzos y triunfos en la obra de obtener libertades públicas?

Pues, puede creer su señoría que al exaltar al Partido Radical no ha querido deprimir al Partido Conservador, al cual reconoce también como partido de ideas y organizado, y lo elevaría en sus elogios como al Partido Radical, si tomara el camino en que lo quisiera ver de no mezclar la religión con la política, dejando al santuario de la conciencia de cada cual la religión y al Estado independiente y soberano (grandes aplausos).

¿O le pareció mal al honorable diputado por Llanquihue el telegrama porque deploraba la ruptura de los Partido Radical y Liberal en esa provincia?

Debe decir que deploraba esa ruptura con sinceridad, porque cree que estos dos partidos son los llamados después de la elección del tres de Marzo—y esta es a su juicio la significación histórica de aquel hecho—, a llevar adelante las reformas tendientes a dar plena libertad de conciencia, que juntos iniciaron, escribiendo la página de oro de nuestra historia, esos dos grandes hombres que se llamaron Federico Errázuriz Zañartu y Manuel Ant. Matta! (Nuevos y mayores aplausos).

Hánle querido insinuar de aquellos bancos, con unas interrupciones y reservas mentales que pretende la Presidencia de la República. No tiene títulos para aspirar a ese honor y nunca su mente ha sido ofuscada por tal ambición. Si la tuviera por la ley de la pesantez estaría fuera de este puesto, mediría sus expresiones y sus palabras no tendrían la franqueza que ahora tienen para hacer ver a sus adversarios a quien tienen delante!...

No sabe bien para qué trajo el señor De Castro a la Cámara ese telegrama y le advierte que si ha sido para sembrar cizaña en la Alianza, vano intento ha sido el de su señoría, porque presiden los partidos aliados, caballeros distinguidos, incapaces de la menor deslealtad en las relaciones de los partidos.

Por último a manera de cargo le dijo el señor De Castro que administraba para la Alianza Liberal, que era jefe de un Gabinete de alianza. Pues bien, cree que no ha podido hacerle mayor alabanza que representarle lo que para él constituye mayor honra: haber presidido, después de muchos años, el primer Gabinete que representa en la Cámara una combinación política homogénea que trae un programa de grandeza nacional.

Pues bien; efectivamente representa en este puesto la Alianza Liberal, está aquí para servir sus intereses legítimos y realizar su programa; y en este puesto de sacrificio se mantendrá mientras cuenta la confianza del Presidente de la República y de la actual combinación política de Gobierno. (Grandes aplausos).

—Hablaron en seguida los señores Silva Cortés y De Castro, quedando este último con la palabra.

—Se levantó la sesión.

—En la noche no hubo sesión por falta de número.

MOLDES
ATELIER CAMPS
Atelier Camps, avisa a su distinguida clientela que desde esta fecha no forma más parte del negocio el señor Juan Martínez.
Está a disposición el nuevo surtido de moldes, en las mejores tiendas y en los talleres
SANTO DOMINGO 1459
NOTA.—Los Moldes CAMPS, legítimos, llevan al pie la firma, "ATELIER CAMPS".
5183-29-f

TARDES ONE STEP
Matinées que ofrecerá galante y generosamente a los caballeros y señoritas asistentes a las academias, los Domingos 1.o de cada mes. Inaugurándose el 7 de Julio a las 4, las tocará una orquesta y el buffet se sirve a las 6 P. M. No olvidar los que poco saben y los que no sospechen el baile que el 5 de Julio principia sus clases el 4.o curso rápido nocturno. Inscripciones diarias.— E. Green. Puente 769.
5084-30-f

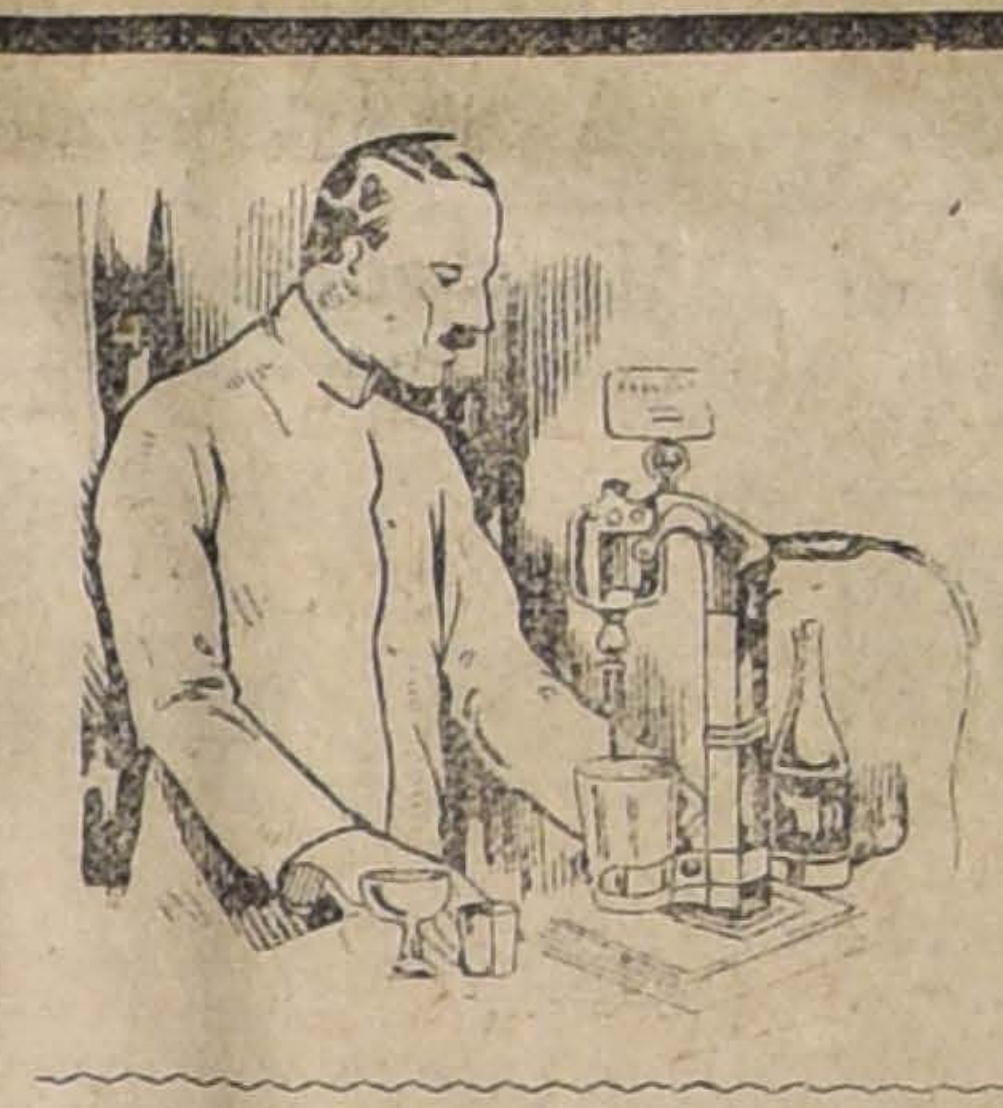

MESONEROS
ULTIMA NOVEDAD
Cockteleras Eléctricas
NO MAS SABAÑONES
empleando nuestro batidor eléctrico. Espléndido resultado en todas las cantinas que lo emplean.
Bueno Bonito Barato
Ensayarlo es adoptarlo
RAAB, BELLET & Cía.
SANTIAGO, Estado 235 - TALCA, Comercio 840

TEATROS

Reprise de "El Huracán".—Esta noche, en función nocturna, reprisa la compañía chilena Báguena Bührle, la comedia en tres actos de N. Yáñez Silva, "El Huracán", que hasta ahora sólo han hecho entre nosotros compañías argentinas.

La comedia del señor Yáñez es suficientemente conocida, y ya la crítica de Santiago, como la de Buenos Aires han manifestado su favorable opinión sobre la obra. El hecho de que sea una compañía chilena la que la ponga en escena esta vez, unido a los méritos de la obra, hacen que esta reprise sea de interés positivo.

Sabemos que la Compañía Báguena Bührle ha ensayado "El Huracán" con cariño y se ha esmerado en hacer una presentación y una interpretación de primer orden.

Teatro Comedia.—Para hoy Sábado se anuncian tres interesantes funciones: matinée, a las 3.30 P. M. la comedia en 3 actos de C. Cariola "Hermanitos"; vermouth, a las 6.30 la comedia en 3 actos de René Hurtado Borne "Mal hombre". Noche, a las 9.30. Estreno por la compañía de la comedia en 3 actos de Natanael Yáñez Silva "El Huracán".

Teatro Santiago.— Anoche hizo su reaparición en este teatro la compañía de operetas Aída Arce, con la celebrada producción del maestro León Bard "La Duquesa del Bal Tabarín". Advertimos un considerable progreso en la conjuntación de la compañía, que ahora se desenvuelve con absoluta homogeneidad.

Acerca de la interpretación de la pieza ya hemos dado en otra ocasión nuestro juicio. La señora Arce compone una Frou-Frou agradable y la canta con sentimiento; Barreta se desempeña con acierto en el Duque; la Astorga canta bien su parte de Edith; Pibernat, un Octavio elegante y cantado con gusto; Soto, un correcto Sofía y la Celimendi, bien en la Madame Morel. Orquesta digna de aplauso por su labor. Presentación escénica cuidadosa y de buen gusto.

Para hoy como día festivo se anuncian dos funciones: Matinée con rebaja de precios en la que sube a escena La Duquesa del Bal Tabarín" y nocturna con "La Princesa del Dollar" de Leo Fall, dos de las operetas, a las que debe muy buenos éxitos la compañía.

Mañana Domingo habrá también funciones de tarde y noche.

El fin del mundo y su grandiosa resurrección. — Próximamente M. Ciderman dará en uno de los principales teatros de Santiago, para continuar después en el resto del país y en el extranjero, una conferencia titulada "El principio y el fin del mundo y su grandiosa resurrección".

Trata de resolver en ella el autor, las más grandes y graves cuestiones universales y que hasta hoy fueron dolorosos, indescifrables, incomprensibles enigmas del pensamiento humano.

Se nos dice que estas ideas, encuadradas en arte, ciencia y cultura, no ofenden ningún principio religioso.

Oportunamente daremos el programa y la fecha de esta conferencia, cuyo desarrollo exige números especiales de canto, melopeas y romanzas y de música, en el concepto, según M. Ciderman, de que la verdad en sí misma no convence ni seduce si no va revestida del ropaje de la belleza.

Programa oficial del Municipal

Para evitar abusos, la empresa del Municipal nos ruega comuniquemos a las varias casas comerciales interesadas que el único concesionario autorizado de la réclame de todo programa en las diferentes temporadas y conciertos que se realicen en el Municipal, es el señor Eduardo Farren P.

Teatro chileno

A propósito de un juicio crítico

Insertamos a continuación una carta que nos ha dirigido el señor Carlos Cariola, autor de "Hermanitos", con motivo de cierta publicación hecha en "Sucesos" acerca de esa obra.

"Señor Director: Hace una semana justamente, se publicó en "Sucesos" un artículo destinado a denigrar a nuestro idolatrado teatro chileno en sus obras, intérpretes y autores, a los que dejaba buenos para un barrido o para un fregado (dicho sea sin aludir al articulista). Yo me apersoné al autor del suelto de "Sucesos", un joven Samuel Eichelbaum, que según supe y confirmé era argentino, y le manifesté que no era muy noble venir a desmenuzar la cuna de un niño que con tanto cariño estamos meciendo todos los chilenos, y que era aún extraño que el que tal hiciera fuese argentino, ya que aquí queremos a los argentinos y hemos apoyado sinceramente su teatro.

A consecuencia de las claridades que surgieron en una charla más o menos acalorada, el señor Eichel.... etc., quedó molesto, y yo anuncié a mis amigos un garrotazo para mi próximo estreno "Hermanitos", en "Sucesos". El garrotazo ha caído y bajo el pseudónimo, como el artículo de marras. Como no es posible que el público crea que bajo ese pseudónimo hay un literato digno de tomar en cuenta, creo necesario avisar que el del pseudónimo, el del palo, es ese joven que llegó a Chile anónimo y aquí, al descuidado amparo de una revista, con menos autoridad que una callampa, ha surgido crítico,... y crítico a palos! No ha habido nada del teatro chileno que él haya dejado bueno, pues hasta censuró él a los críticos porque ocultaban la verdad.

Mi obra "Hermanitos" tuvo fortuna y la crítica la elogió inmerecidamente; me creo pues, autorizado para decir que este joven Eichelbaum estaba implicado para hablar sobre mí, como lo deduce cualquiera de su ingénuo y mal intencionado artículo de "Sucesos" de hoy.

Agradecido, señor Director, queda de usted Atto. y S. S.—**Carlos Cariola**".

Teatro Municipal

La Empresa concesionaria nos pide comunicar al público las siguientes noticias teatrales:

Trío Barcelona: para los muchos interesados a la música de cámara les será muy grato saber que los tres jóvenes artistas catalanes que componen este trío llegarán a nuestra capital con la combinación transandina del Lunes próximo. Esta noticia sabemos será recibida con agrado por los compatriotas de estos artistas, que preparan una manifestación de simpatía al trío Barcelona.

Temporada lírica oficial.—Ayer el Alcalde señor Ugarte firmó el decreto mediante el cual se efectuará el Sábado 6 del próximo Julio el remate de llaves a palcos y plateas, que todos los años se lleva a efecto para la temporada oficial de nuestro primer coliseo.

El elenco presentado por la Empresa a la Ilustre Municipalidad es el siguiente:

Maestros concertadores y directores de orquesta, Alfredo Padovani, José Sabater, Franco Paolantonio, Ugo Lietti; maestro del coro, Silvio Piergili; sopranos: Carmen Melis, Sara César Martínez, Mercedes Llopart, Meta Reddisch, Luisita Conterno, Margherita Benincori, Celestina Cattaneo, Juana Pastor, Luisa Cairo; medios sopranos: Fanny Anitúa, Dolores Frau, Elena Lucci, Carmen Morelli; tenores: Pedro Navia, Juan Nadal, Catullo Maestri, Vicente Gallofré, Vicente Berardo, Carlos Pons; barítonos: Giuseppe Danise, Taurino Parvis, R. Serrano Palma, Emmanuel Martínez, Héctor Fernández; bajos: Humberto Masini Pieralli, Luis Rossato, Giovanni Cairo, José Martí; Regisseur: Alfonso Villaviciosa; 70 profesores de orquesta, 60 coristas, 16 bailarinas.

Repertorio: Novedades: "Thais" de Jules Massenet; "Louise" de Gustave Charpentier; "La Florista", de Ortiz de Zárate.

A elegir entre: "Sansone e Dalila" (Saint Saens); "Werther" (Massenet); "Dannazione di Faust" (Berliotz); "Gioconda" (Ponchielli); "Loreley" (Catalani); "Falstaff" (Verdi); "Lucía" (Donizzetti); "Barbiere di Siviglia" (Rossini); "Manon" (Massenet); "Norma" (Bellini); "Ernani" (Verdi); "Zazá" (Leoncavallo); "Fedora" (Giordano); "Iris" (Mascagni); "Tosca" (Puccini); "Rigoletto" (Verdi); "Favorita" (Donizzetti); "Wally" (Catalani); "Segreto di Susana" (Wolf-Ferrari); "Pagliacci" (Leoncavallo).

Circos

Circo Strong-Man.—Hoy, como día festivo, dará esta compañía de circo dos funciones, tomando parte toda la compañía, en combinación con los tonys Perico, Chorizo y el aplaudido clown musical Salazar.

Cinematógrafos

Cine Alhambra.—En la matinée, a las 3, se anuncia "Le plegaria de una madre", la hermosa producción interpretada por Marujita Rayo de Sol.

En tanda selecta, a las 4.30, se exhibe por última vez la bella película Pathé, "Luchas del hogar", que tan magistralmente interpreta Mme. Robinne.

En la especial, a las 6.15, y en la nocturna, a las 9.20, se estrena en este teatro una película destinada a un éxito. Se titula "Hamlet".

La obra maestra de Shakespeare, el más grande de los trágicos ingleses, ha sido reducida a película

La interpretación de esta film ha sido encomendada a artistas como Roggiero Ruggiere, Elena Makowska y Mercedes Brignone.

La película ha sido editada con gran propiedad escénica ajustándose a la obra.

Teatro Septiembre. — Matinée, "El ojo submarino", emocionantes aven-

CHANCACA "PAITA"
blanda, en cajones, calidad extra fina, ofrecen para entrega inmediata:
Hörmann y Cía. - Bandera 559 4721-6-g

Teatro Politeama

PROGRAMA
MAX
GLÜKSMANN

Hoy sábado 3 Grandes Funciones

Matinee, a las 3

Los Gauchos del Far West

Vista de aventuras. — **LUNA DE MIEL**, Pathé N. Y. Gran farsa por el popular CACASENO.

Especial, a las 6¼

En las Manos de la Ley

Pathé N. Y. Intenso y hábil drama interpretado por **Luisa Meredith** y el notable galán **E. Strong**. Su asunto ingenioso e interesante, trata de justificar la ineficacia de la prueba conjetural en las acusaciones que permiten condenar a un inocente con aparente justicia.

Noche, a las 9¼

Las Hazañas del Hombre Mosca

Gran vista de aventuras de la serie del Repórter Grant. Muy interesante.

Mañana Domingo: Estreno extraordinario en la matinée: LA MADRECITA, por la pequeña Mary Mac Alister; en la Especial: EN LA BUENA Y EN LA MALA, última exhibición.

ALHAMBRA

HOY CUATRO GRANDES FUNCIONES

MATINEE, A LAS 3
LA PLEGARIA DE UNA MADRE
por MARUJITA RAYO DE SOL.

SELECTA, A LAS 4.30
LUCHA DEL HOGAR
por Mme. ROBINNE.

ESPECIAL Y NOCHE. — ESTRENO SORPRENDENTE

HAMLET

La famosa tragedia del gran SHAKESPEARE. — Intérpretes: ELENA MAKOWSKA, RUGGIERO RUGGIERI y MERCEDES BRIGNONE. — LOCALIDADES NUMERADAS.

TEATRO VICTORIA. — A las 9½: HAMLET

MAÑANA EN MATINEE, A LAS 3
La Gruta Infernal

SELECTA, A LAS 4.30
Plegaria de una Madre

ESPECIAL, A LAS 6.15. — FOX
La Catástrofe de Waycross
por Virginia Pearson.

NOCHE, A LAS 9.20. — ESTRENO PATHE
FRATERNIDAD
por Emmy Lynn.

4731-29-f

CINE COMEDIA — VIERNES 5 DE JULIO: Inauguración de las Funciones diarias del Biógrafo Concierto

Por su nueva Empresa: "SOCIEDAD NACIONAL CINEMATOGRAFICA". — Proyección perfecta "Simplex". — Estreno diariamente de las mejores películas que se fabrican en el mundo entero; tales como de las marcas: **Goldwyn, Vitagraph, Tos. H. Ince**, etc., del programa "TRAVER"; **Las Paralta, Metro, World**, etc., del programa NORTEAMERICANO; y otras cuya importancia merezca su presentación.

CONCIERTOS DIARIOS por una espléndida orquesta compuesta de 8 profesores, dirigida por el maestro TORRENS, y en la que figura el violinista GRAZIOLI.

Confortable calefacción por medio de irradiadores a gas-vapor.

Sábado 6 de Julio, Tarde y Noche: Estreno super-extraordinario: THAIS, por Mary Garden, la gran producción con que será presentada en Chile la famosa marca GOLDWIN PICTURES, del programa José Traver y Cía.

PARAMOUNT

MATINEE-Platea 1.20 · **SETIEMBRE**

EL OJO SUBMARINO

Sensacionales aventuras en el fondo del mar, y un **CHAPLIN**, viejo.

TARDE - Platea 1.50 (Se repite Mañana, noche)

AMOR DE BROADWAY
por **DOROTHY PHILLIPS**

Broadway es el barrio de los teatros de Nueva York, el escenario de alegrías y amores, de lujo y derroche.

NOCHE - Por última vez

Luchas del Hogar

sentido tema de amor por la bella
Mme. ROBINNE

MAÑANA: Matinée, AS ROJO, series 4, 5 y 6, LOS COCODRILOS y cómica. Tarde, LA SERPIENTE, vista Fox, por Theda Bara y Jorge Walsh.

Teatro BRASIL

Sala completamente calefaccionada. Espectáculo gemelo del Teatro Setiembre. **Platea $1.20**

HOY en Matinée
Chaplin en Carmen
EL TORBELLINO
Aventuras de un estudiante diablo. Creación del atleta Jorge Walsh.

Tarde a las 6.15
Bajo Sospecha
Linda novela de Conan Doyle. Película de lujo de la Vitagraph Co. Creación de Mariano Miles

Noche a las 9.15
AMOR DE BROADWAY
Por Dorothy Phillips
Vista tomada en el barrio de los teatros y de los restaurants de lujo de New York donde los millonarios buscan el derroche y el placer.

MAÑANA: Matinée: Marujita en "Plegaria de una Madre" y 4.a Función el "As Rojo". Tarde: "Luchas del Hogar". Creación de Mme. Robinne. Noche: "El Hombre que se vendió". Vista de arte y exquisito sentimiento.

---

turas en el fondo del mar, y un Chaplin, formado con trozos de varias vistas.

Tarde, "Amor de Broadway", la hermosa vista por Dorothy Phillips, vida alegre en Nueva York.

Noche, por última vez, "Luchas del hogar", sentido tema de amor, por la bella Mme. Robinne

Una obra de Zola. — El Miércoles próximo se estrena en el Teatro Septiembre "Nantas", una de las más conmovedoras obras de Emilio Zola, adaptada al cinematógrafo por la Itala Film, considerada como la primera casa italiana, e interpretada por el gran actor Amleto Novelli.

La tesis, es hermosa: la mujer rechaza siempre al villano y admira al valiente.

Teatro Politeama.—La función de anoche fué para este teatro un franco y verdadero éxito, tanto por la película marca Triangle como por el concierto de la orquesta Rada.

El público aplaudió de buena gana los distintos trozos de música, y las diversas escenas de la obra.

Para hoy, en la matinée, dedicada al mundo infantil, se pasa "Los gauchos de Far Werst", vista de aventuras, y "Luna de miel" por la Casa Pathé de Nueva York, gran farsa por el popular bufo Cacaseno.

En la especial, estreno en Chile, "En las manos de la ley", intenso y hábil drama, interpretado por Luisa Meredith.

En la noche, "Las hazañas del hombre mosca", películas de aventuras de la serie del Reporter Grant.

Mañana, matinée, estreno "La madrecita".

Desde anoche se inauguraron en este teatro las instalaciones de calefacción, sistema Clow, que hacen sea el Politeama uno de los más confortables teatros de Santiago. Este sistema hace que tanto la espaciosa sala como el foyer mantengan una temperatura bastante agradable. Es de felicitar a la Casa Glücksmann por lo que se preocupa en darle toda clase de comodidades al público.

Teatro Brasil. — En la matinée de hoy se exhibirá el drama de aventuras, titulado "El torbellino", del cual es héroe el atleta Jorge Walsh Además, se pasará "Carmen", la más larga y divertida creación del célebre cómico.

"Bajo sospecha", el interesante film adaptado de una de las más bonitas novelas de Conan Doyle, se exhibirá en la tanda de las 6.15.

En la nocturna, se repetirá la novela sentimental titulada "Amor de Broadway". Protagonista de esta cinta es Dorothy Phillips, la cual encarna con sentimiento el papel de una joven a quien seduce la gloria artística a cuya ambición sacrifica su apacible existencia.

Mañana, en matinée, se pasará la cuarta función de "El As Rojo" y "La plegaria de una madre", por Marujita. En la sección de la tarde, "Luchas del hogar", por Mme. Robinne, y en la noche, "El hombre que se vendió".

Teatro Unión Central.—Extraordinaria concurrencia asistió ayer al segundo concierto que daba el aplaudido pianista señor Osvaldo Rojo Ureta.

Para hoy Sábado, se anuncia en la vermouth, el drama moderno, interpretado por dos estrellas del cine Lidia Cuaranta y Valentina Frascroli, titulada "Ver sin mirar". De argumento admirable en que vemos a un millonario excéntrico caer en poder de una pareja de aventureros que han usurpado una situación y un nombre que no les pertenece.

En la nocturna, va el drama de actualidades "Alma meridional". Los artistas que toman parte en el drama, los paisajes que desfilan ante nuestra vista, y las escenas sentidas y profundas, con que termina cada uno de los cuadros culminantes de esta obra, son de primer orden.

Próximamente, el estreno de "La hija del destino".

Garden Theatre. —Tres funciones presenta hoy este teatro.

Matinée, a las 3.15, en la que se exhibirá por primera vez en Santiago para los niños, la vista de aventuras sensacionales, desarrollada en el fondo del mar, titulada "El ojo submarino".

Sección especial, a las 6 15 P. M., en la que se exhibirá el romance de amor, vista de arte, tomada en los más hermosos paisajes, argumento de absoluta moralidad, interpretado por la actriz Tyrone Power, titulado "La moderna Loreley".

Función nocturna, a las 9.30 P. M., en la que será estrenada la Fox "La catástrofe de Waycross", emocionante y hermoso drama pasional de lujo, interpretado por la actriz Virginia Pearson.

Mañana Dimingo, en matinée, "La plegaria de una madre" por Marujita Rayo de Sol.

Especial y noche será estrenada la tragedia de Shakespeare, "Hamlet", interpretada por la hermosa actriz rusa Elena Mackowska y el trágico italiano Ruggiero Riggieri.

Teatro Dieciocho.— Hoy interesantísima matinée infantil, una de las más atrayentes vistas para niños, "El millón de Marujita", estreno lleno de curiosidades para los niños.

Vermouth y noche, estreno de arte, "El primer amor", interpretada por la joven actriz Pina Menichelli.

La orquesta en la sección de las 6 tocará escogidos trozos de los grandes autores Mendelsohn, Beethoven, Gounod, Verdi, Puccini y Godard.

Lunes, en la sección de la 6 se repite la obra cinematográfica "Esposas de guerra". En la sección de la noche, va por última vez "El primer amor".

Mañana dos matinées infantiles aprobadas por el consejo de censuras: a las 2, "El millón de Marujita"; a las 3, "Guerra maldita"; terminará cada matinée con vistas cómicas por Sánchez y Max Linder.

Teatro Delicias.— Hoy en la matinée, estreno de la vista que tiene por escenario el fondo del mar, titulada "El ojo submarino".

En la especial, el drama sentimental "Amor de Broadway", y en la noche, función de gala, la vista tomada del natural, "Ensayos de diversos modelos", entre los cuales están los 50 aeroplanos de guerra regalados a Chile por Gran Bretaña.

American Cinema.—En la matinée, la vista de la casa Fox, "El torbellino", y en la Especial, la última creación de la conocida actriz Alice Brady en "La danza del destino", y en la nocturna, estreno de arte por Theda Bara, "La serpiente".

Teatro Alameda.— En este concurrido teatro, se estrenará en sección nocturna la novela policial de Sir Arthur Conan Doyle, "Bajo la sospecha", cuyo argumento sabrá impresionar vivamente por la novedad de sus situaciones y los inesperados e impresionantes finales de acto.

En la vermouth va "La plegaria de una madre", por la precoz y artista Marujita Rayo de Sol.

Mundial Cinema.—Plaza Almagro. —Matinée a las 3.30 la vista de capa y espada "María Antonieta, Reina de Francia".

Especial, 6.30, la chistosísima película "Chaplin en la parodia de Carmen".

Noche, 9.30, suceso de la cinta de visiones del amor puro en una isla encantada, "La moderna Loreley".

"El Film"—Hoy aparace el séptimo número de esta interesante revista cinematográfica con el siguiente sumario:

Carátula. Violeta Mersereau. Nuestros concursos. Nuevas palabras de Carl Laemle. Argumento de Judex y Nantas. La golondrina enferma, por Andrés Jabalquinto. Valparaíso. Con don Pedro Chiesa, gerente de la Compañía Cinematográfica Italo Chilena, por Néstor. Memorias de un cinematografista (continuación). Galería de caricaturas. Carmen Myers, por Chao. Crónica cinematográfica. ¿Cuál es el artista de mi predilección? ¿Cuál la estrella que yo admiro? Por los cines. Buzón del Film. Folletín "El buque fantasma", versión de José Fernández.

"Judex".—Una nueva y valiosa cinta nos presentará la Compañía Italo Chilena próximamente, llamada a un éxito tan lisongero como el que obtuvo "El As Rojo". "Judex", según la interesante novela de los insignes escritores franceses Arthur Bernede y Louis Feuillade, es la última edición de los renombrados establecimientos Gaumont de París, en la que seguramente han tomado parte más renombrados artista.

En el reparto figuran nombres tan conocidos como René Cresté, Levesque, Leubas, Minuti y actrices tan bellas como la Musidora, Ivette Anderyor y la Ivonne Darío.

Más adelante nos ocuparemos de esta valiosa cinta en doce episodios que está llamada a un éxito merecido.

"Nantas".—En la próxima semana se estrenará esta notable película de la Casa Italo Film de Turín, cuyo argumento soberbio ha sido extractado de la genial novela del insigne escritor francés Emilio Zola.

"Nantas", como se sabe es la mejor obra del famoso escritor y tal vez la que cimentó su triunfo literario.

Es un estudio psicológico notable, que encierra grandeza de ideas y humano sentir. Es la historia del luchador incansable que a pesar de lograr sus ideales materialistas, sufre íntimamente cruento dolor.

El difícil rol de Nantas está a cargo del eminente actor Novelli, protagonista, la encantadora discípula de Pina Menichelli, señorita Bax.

TEATRO ALAMEDA

NOCHE, 9¼. — ESTRENO
BAJO SOSPECHA Obra de CONAN DOYLE.

TARDE, 6¼. — GRAN EXITO
LA PLEGARIA DE UNA MADRE
Por MARUJITA RAYO DE SOL.

MATINEE: 7.o, 8.o, 9.o y 10.o EPISODIOS DE
EL AS ROJO

Mañana nuevos episodios. Mañana, Noche: HAMLET

OLYMPIA

Huérfanos 1043|45

El establecimiento predilecto de la sociedad.

El salón más elegante de la capital.

HOY, A LAS 3½ P. M.

Gran matinée dedicada a los niños.

A LAS 5½ P. M.

Estreno del grandioso drama social, titulado

"EL PRECIO DE LA MALICIA"

Durante los entreactos la orquesta Rossetti ejecutará escogidos trozos musicales.

4747-29-f

AVISOS DE CRONICA

TEATRO POLITEAMA

HOY SABADO

TRES GRANDES FUNCIONES
Matinée a las 3
LOS GAUCHOS DEL FAR WEST.
LANA DE MIEL
por Cacaseno.
Especial a las 6 1|4
EN LAS MANOS DE LA LEY
por Luisa Meredith.
NOCHE a las 9 1|4
LAS HAZAÑAS DEL HOMBRE MOSCA
Mañana tres funciones.
ORQUESTA RADA

TEATRO DE LA COMEDIA

HUERFANOS ESQ. MORANDE
Compañía Chilena de Comedias
BAGUENA-BUHRLE
HOY SABADO 29 DE JUNIO
3 funciones, 3
Matinée a las 3.30 P. M.
HERMANITOS
Vermouth a las 6.30 P. M.
MAL HOMBRE
Noche a las 9.30 P. M.—Estreno de la comedia en 3 actos de N. Yáñez Silva
EL HURACAN

TEATRO SANTIAGO

Empresa Teatral del Pacífico
Compañía Española de Operetas
AIDA ARCE
HOY SABADO 29 DE JUNIO DE 1918
¡Dos grandes funciones!
Matinée a las 3.15 P. M.—La celebrada opereta de León Bard
LA DUQUESA DEL BAL TABARIN
Protagonista: Aída Arce.
A las 9.15 P. M.—La hermosa opereta de Leo-Fall
LA PRINCESA DEL DOLLAR
Creación de Aída Arce y uno de los mayores éxitos de la Compañía.
Véase programas.
Mañana Domingo. dos escogidas funciones.

TEATRO NOVEDADES

CUETO 257
HOY MATINEE A LAS 3
Dos estrenos:
EL TORBELLINO
y **CARLOS DENTISTA**
Vermouth a las 6.15.—Hesperia y A. Collo en
MARCELA
Noche a las 9.10—Estreno Pathé
EL HOMBRE QUE SE VENDIO
5441-29-f

GARDEN THEATRE

Mañana: HAMLET de Shakespeare

HOY — SABADO — HOY

Monumental matinée a las 3.15 P. M.—(Niños 1.)—La octava maravilla del mundo, el drama de emocionantes y estupendas aventuras, desarrollado en el fondo del mar, entre los tesoros y los monstruos marinos, titulado:

EL OJO SUBMARINO

Sección Especial de gran moda a las 6.15 P. M. La más linda vista de arte! El sublime romance de sentimentales y conmovedores amores, argumento de absoluta moralidad, desarrollado en los más encantadores paisajes marítimos que es posible imaginar, titulado

LA MODERNA LORELEY

Función nocturna a las 9.30 P. M. Gran estreno super-Fox. El emocionante drama pasional, vista de gran lujo y muy emocionante, interpretada por la hermosa actriz Virginia Pearson, la de los ojos enormes y misteriosos, titulado:

LA CATASTROFE DE WAYCROSS

Rafael Urquieta S.
DENTISTA
Trabajos rápidos. Agustinas 853.

J. Denis Lay Dentista AHUMADA 68

GALVARINO PONCE
DENTISTA
Cirugía y enfermedades de la boca. Bandera 537. Teléfono 776.

INFORMACIONES DEL EXTRANJERO

SERVICIO DE NUESTROS CORRESPONSALES ESPECIALES, de The Central and South American Telegraph Co., vía Colón, de la Agencia Havas y de la Agencia Americana

LA GRAN GUERRA

Las operaciones adquieren apreciable actividad en algunos sectores de Occidente

JUNTO AL BOSQUE DE NIEPPE, EN FLANDES, LOS INGLESES REALIZAN UN MOVIMIENTO OFENSIVO SOBRE UN FRENTE DE 5,600 METROS, AVANZAN 1,600 Y HACEN MAS DE 200 PRISIONEROS, QUITANDO 22 AMETRALLADORAS AL ENEMIGO

LAS TROPAS REPUBLICANAS EMPRENDEN UN VASTO ATAQUE ENTRE AMBLENY Y MONT COBERT, PROGRESAN EN ALGUNOS PUNTOS HASTA 2 KILOMETROS Y HACEN 1,060 PRISIONEROS

En el frente Occidental

COMUNICADO BRITANICO

LONDRES, 28.— (Oficial). — Un golpe de mano intentado por el enemigo en la noche del 26 al 27 del corriente contra uno de nuestros puestos avanzados en las vecindades de Moulenville, al sur de Arras, fué rechazado con grandes pérdidas para los atacantes.

Uno de nuestros destacamentos ejecutó ayer en pleno día un golpe de mano que obtuvo el mejor de los éxitos. Hicimos algunos prisioneros sin haber sufrido pérdida alguna.

Las artillerías de ambos bandos desarrollaron considerable actividad en las vecindades del bosque de Rossignol y al sureste de Commecourt.

CAMBIOS EN EL ALTO COMANDO FRANCES

Ascensos de generales

PARIS, 28.—En la lista oficial publicada por el Estado Mayor General sobre cambios en los comandos se pasa al general Sarrail a la reserva, junto con otros ocho mayores generales y diez generales de brigada.

Entre los ascendidos al grado de mayores generales, figuran los brigadieres generales Mondacq, Weygand y Passaga.

LAS OPERACIONES DE LOS NORTE-AMERICANOS EN CHATEAU THIERRY

WASHINGTON, 28. — Oficialmente se informa que los norteamericanos que operan en Chateau Thierry tomaron 240 prisioneros, incluso 5 oficiales y bombardearon con buenos resultados los patios y la estación de la vía férrea de Conflans el Martes en la noche.

COMUNICADO NORTEAMERICANO

WASHINGTON, 28.— (Oficial). —Aparte del rechazo de algunas partidas enemigas que intentaron penetrar en nuestras posiciones del sector de los Vosgos, nada de nuevo ha ocurrido en la última jornada en el frente norteamericano.

CAÑONEO ESCUCHADO EN LONDRES

LONDRES, 28.—Anoche se escuchó un violento cañoneo a lo largo de la costa meridional británica. Se cree que el ruido de la artillería sea el que se produce en los combates en el frente de Francia. También se le pudo oir en Londres.

COMUNICADO BRITANICO

LONNDRES, 28.— (Oficial). — En la mañana de hoy, las tropas inglesas ejecutaron una pequeña operación que fué coronada por el éxito, en un frente de unos 5,600 metros, al este de la selva de Nieppe.

Conseguimos avanzar nuestra línea en ese frente en una profundidad media de 1,600 metros y tomamos más de 200 prisioneros, apoderándonos también de 22 ametralladoras. Todos los objetivos que tuvimos en vista al iniciar el ataque fueron alcanzados, incluso el apoderarnos de las aldehuelas de Verterne y Labecque.

El enemigo fué tomado de sorpresa. Las pérdidas sufridas por nuestras tropas fueron leves.

En los mismos momentos las tropas australianas atacaron y se apoderaron de ciertos puntos enemigos situados al oeste de Terris, tomando 43 prisioneros y quitándole 6 ametralladoras al enemigo.

En el resto del frente la situación no ha sufrido variación alguna.

COMUNICADO BRITANICO

LONDRES, 28.— (Oficial). — Las fuerzas aéreas británicas han desplegado gran actividad. En los numerosos combates aéreos librados con el enemigo han sido derribados 20 aparatos alemanes y 9 fueron obligados a aterrizar desamparados. 14 aviones nuestros faltan.

En el curso de las últimas 24 horas, los aviones británicos han arrojado 21 toneladas de proyectiles sobre los empalmes de vías férreas y otros objetivos situados en la retaguardia de las líneas enemigas.

Ataque británico en el bosque de Nieppe

Se realizó un considerable avance

LONDRES 28. — El corresponsal especial de la Agencia Reuter, con los ejércitos británicos en Francia, ha enviado la siguiente información.

"El Viernes, a las cinco de la tarde, las tropas inglesas iniciaron un vivo fuego sobre las posiciones enemigas y a la mañana siguiente consiguieron avanzar cerca de 1,600 metros, e un punto situado justamente al oeste del bosque que forma un ángulo al noroeste de la selva de Nieppe. En este mismo sitio el enemigo golpeó más fuertemente durante su última ofensiva en Flandes a las tropas aliadas, con esperanza de apoderarse de la altura, desde la cual podría haber ejecutado un ataque de flanco contra el monte Kemme, punto donde, como se sabe, todos los ataques alemanes tuvieron tan desastrosos resultados para ellos.

Esas tentativas del enemigo no nos impidieron, sin embargo, conservar el terreno, cuya posesión se hará muy molesta para las futuras operaciones alemanas. Con el fin de ensanchar nuestras posiciones en ese punto, se efectuó el ataque de esta mañana. Las tropas británicas se lanzaron al ataque a las 6 de la madrugada, sobre un frente de 5,600 metros y, a pesar de encontrarse en la línea de ataque el pequeño riachuelo llamado Plate-Becque, conseguimos todos los objetivos que se tenían en vista sin dificultad ni contratiempo alguno: penetramos en una profundidad de 1,600 metros.

COMUNICADO FRANCES

PARIS 28. (Oficial). — Al sur del Aisne atacamos hoy en la mañana en dirección desde el sur de Ambleny, hasta el oriente de Mont Cobert, con el objeto de apoderarnos de varios puestos armados del enemigo en un frente de siete kilómetros. Nuestras tropas penetraron en las obras defensivas alemanas; se apoderaron de los fosos situados más arriba de Laversine y las alturas situadas al noroeste de Outry, avanzando nuestras líneas cerca del occidente de Saint Pierre Aigle, como asimismo hasta los cerros situados al lado sur de ese punto.

Nuestro avance en algunos puntos alcanzó una profundidad de 2 kilómetros. Los prisioneros tomados hasta ahora ascienden a 1.060.

HENRY CLAY
PUROS DE FAMA MUNDIAL

PRUEBE UD. LA RIQUISIMA
COCOA CAILLER
La más exquisita sin ser la más cara.
Ventas al por mayor y menor:
CASTAGNETTO HERMANOS
4745-29-c

La Predilecta del público
conciente es la ampolleta
"PHILIPS"
IMPORTADORES
MORRISON & Co.
AHUMADA 65, 67 y 77 - Casilla 212 - Santiago

EN LAS LINEAS DE ITALIA HA HABIDO RELATIVA CALMA

LOS DESPACHOS OFICIALES HABLAN SOLO DE OPERACIONES DE DETALLE EMPRENDIDAS POR LOS ITALIANOS EN MONTE CORSO Y EN ASIAGO, PARA CONSOLIDAR SUS POSICIONES.

Diversas noticias dan cuenta de que el gobierno maximalista ha sido derrocado

Según una información suiza, la gravedad de la situación interna de Austria-Hungría hace esperar inminentemente la declaración del estado de sitio en todo el Imperio

La guerra austro-italiana

Los prisioneros austriacos

LAS INTENCIONES DE AUSTRIA EN EL FRENTE DE ITALIA

LONDRES, 28.—La Agencia Reuter cree saber que el número de prisioneros hecho por los italianos asciende aproximadamente a 20 mil.

"No es probable, dice la Agencia Reuter, que los italianos libren otros grandes contrataques, pues las dificultades que encontrarían serían verdaderamente muy grandes. Los documentos encontrados en poder de los prisioneros establecen que la intención de Austria era tomar Treviso, Venecia y Verona. El ejército austriaco sufrió fuertes pérdidas en los recientes combates y le será necesario un largo tiempo para restablecerse suficientemente y ponerse en estado de recomenzar la ofensiva."

EL FRACASO AUSTRIACO EN EL PIAVE

Información norte-americana

WASHINGTON, 28.—La Embajada de los Estados Unidos en Roma informa que la actitud adoptada por la prensa alemana en presencia del fiasco sufrido por el Austria en el Piave es hostil a este país y que se cree que Alemania asumirá el completo control de los ejércitos austriacos.

EL SUPUESTO SUICIDIO DEL AVIADOR BARACCA

ROMA, 28.—Los diarios publican una carta en que el ingeniero Renato Moschi, tío del aviador Baracca, protesta de la hipótesis hecha por la generalidad de que el "as" de los "ases" italianos se suicidó. Dice que jamás Baracca expresó tales ideas, y cree que fué el enemigo quien le dió muerte, haciéndole disparos de revólver estando su aparato a poca altura del suelo.

DESAPARECIMIENTO DE UN HEROE ITALIANO

ROMA, 28.—El teniente Aurelio Baruzzi, que fué el primer italiano que entró a Goritzia en la ofensiva de 1916, desapareció en la batalla de Fagare.

El teniente Baruzzi había recibido la medalla de oro "al valor" por un acto de heroismo realizado durante una de las batallas del Isonzo, frente a Goritzia. Se encontraba solo sobre un puente del ferrocarril tendido sobre el río. Allí hizo 300 prisioneros y entró a Goritzia afrontando los fuegos de la retaguardia enemiga, precediendo a las avanzadas de las brigadas de Pavía y de Casale.

En la batalla de Fagare, Baruzzi estuvo cuatro días en continua lucha, dando a cada instante muestras de la más loca audacia.

El 19 de Junio se encontraba defendiendo una posición llamada Casatric. Los austriacos ganaron terreno allí y tentaron un avance, precedidos por un cordón de ametralladoras. Se trabó un combate furioso. Baruzzi, a la cabeza de siete "arditi", sin esperar refuerzos, afrontó al enemigo y cuando éste se acercó, se arrojó de las trincheras al grito de "Avanti Savoia!", seguido de sus compañeros, matando a diestra y siniestra.

De pronto se perdió entre las filas enemigas, lanzando un grito desesperado, rabioso; después no se le oyó más. Se cree que fué heerido y hecho prisionero.

EL PREMIER ORLANDO RECIBE A UNA DIPUTACION SURESLAVA

ROMA, 28.— Una diputación de eslavos del sur fué recibida por el jefe del gabinete, señor Orlando. Después de presentarle la comisión al premier sus congratulaciones por la victoria obtenida por las armas italianas en el Piave, este les dijo:

"Italia consagra nuevamente su política sabiamente iniciada y resueltamente continúa adherida en nombre del principio de la nacionalidad, al sentimiento irresistible de la liberación de sus propios hijos oprimidos por el Austria.

"Italia trata de igual a igual a todas las demás nacionalidades dominadas y oprimidas por su enemigo secular, y sigue la política del apóstol, del profeta de la nacionalidad italiana, Mazzini.

COMUNICADO ITALIANO

ROMA 28. (Oficial). — En todo el frente ha habido acciones moderadas de artillería. La actividad de las patrullas exploradoras determinó vivos episodios en la lucha en Monte Corso, y al sur de la meseta de Asiago. En este último punto, un destacamento británico penetró en las trincheras enemigas infligiendo serias pérdidas al adversario y regresando con algunos prisioneros.

Los aviadores bombardearon vivamente las líneas austriacas.

La guerra en el Mar

BOMBARDEO DE DURAZZO POR LOS ALIADOS

ROMA, 28.—El Estado Mayor de Marina ha dado a la publicidad la siguiente información:

"La rada y las obras militares de Durazzo, fueron bombardeadas el 26 de Junio con muy buenos resultados por una escuadrilla de aeroplanos británicos e hidroaviones de la marina real.

"Los aparatos enemigos se elevaron para dar caza a nuestras máquinas, pero fueron obligados a retirarse y no lograron impedir que nuestras escuadrillas cumplieran su acción.

"Todas nuestras máquinas regresaron indemnes."

NAUFRAGOS RECOGIDOS FRENTE AL CANADA

HALIFAX, 28.— Un barco pescador recogió a 60 millas al sur de la isla Seal, en el golfo de San Lorenzo, a 24 marineros de la dotación de un barco británico hundido el 18 del presente mes.

En los Balkanes

El primer aniversario

DE LA ENTRADA DE LA GRECIA EN LA GUERRA

Declaraciones de Mr. Winston Churchill

LONDRES 28. — Mr. Winston Churchill, en el discurso que pronunció anoche en The Mansion House, durante un banquete ofrecido con ocasión del primer aniversario de la entrada de Grecia en la guerra, dijo:

"Por dos veces, desde el comienzo de la guerra, las armas griegas fueron puestas a disposición de los aliados. De este modo los aliados deberán recordarse en los momentos de la conferencia de paz".

Después de hacer una exposición de las causas que impidieron a Grecia unirse a los aliados y de hacer una vibrante memoria de la conducta de Venizelos, Mr. Churchill se extiende en una larga exposición de la situación militar, más favorable hoy a los aliados que la del año pasado.

"Hace un año que Rusia se hunde en la más completa anarquía, continuó Mr. Churchill. Los Estados Unidos parecían apenas haberse dado cuenta de toda la dificultad de la tarea que acababan de emprender. La propaganda sediciosa en Italia, en vísperas del desastre militar, hacía ver la situación un tanto nebulosa. Entre el antiguo y nuevo continente surgían el incalculable peligro de la guerra submarina.

"A pesar de todo esto, la situación no es la misma. Rusia no está muerta. No morirá. Los que reinan en ella no podrán hacer volar a puntapiés el alma de Rusia".

"Las tropas norteamericanas llegan a Francia por veintenas de miles, por centenares de miles.

"Italia acaba de obtener una victoria decisiva sobre el conjunto de fuerzas que quedan en Austria. (Vivos aplausos).

"Los alemanes pueden todavía infligirnos severas pérdidas por medio de sus submarinos; pero tenemos ahora la convicción absoluta de que los submarinos no podrán impedir al nuevo Continente venir en nuestro socorro.

"Von Kuhlmann y von Hertling se vieron en la imposibilidad de ocultar sus temores, el de sus compatriotas, y el de sus soberanos, el de los militares y el de los neutrales.

"A pesar de sus éxitos relativos, los alemanes se encuentran abatidos y nuestra alma, a despecho del descorazonamiento de algunos, se encuentra siempre resuelta.

"Sería fútil predecir la duración de la lucha; pero con certidumbre siempre creciente vemos aproximarse la franca victoria final.

"En una larga lucha, Grecia hizo su papel, y cuando el día de la victoria y del reglamento final lleguen, Grecia participará también de la gloria".

BULGARIA HABRIA SOLICITADO DE ALEMANIA Y AUSTRIA DECLARASEN LA GUERRA A GRECIA

AMSTERDAM, 28.—"Die Kreuz Zeitung" declara que Bulgaria está en la actualidad solicitando de Alemania y del Austria que declaren la guerra a Grecia.

La América Latina ante la guerra

EL ANIVERSARIO NORTEAMERICANO EN FRANCIA

PARIS, 28. — La Comisión de Relaciones Exteriores presentará mañana a la Cámara una resolución tendiente a asociar a la Francia y a los soldados aliados para celebrar las fiestas de la independencia norteamericana.

En una reunión de diputados y senadores celebrada hoy, se acordó que el parlamento entero se asocie a los actos públicos que van a realizarse con ese motivo.

URUGUAY DECLARA FIESTA NACIONAL EL 4 DE JULIO

MONTEVIDEO, 28.—La Cámara de Diputados y el Senado aprobaron el proyecto de ley que declara día de fiesta nacional el 4 de Julio, aniversario de la independencia de Estados Unidos. El Ejecutivo puso inmediatamente el cúmplase a esta ley.

REGRESO DEL MINISTRO NORTE-AMERICANO EN MONTEVIDEO

Declaraciones que hace sobre los Estados Unidos en la guerra

MONTEVIDEO, 28.—El Ministro norte-americano Mr. Jeffery, al regresar de su patria hizo algunas interesantes declaraciones sobre los Estados Unidos en guerra.

Manifestó que había encontrado a su patria completamente transformada. "La población, dijo, se dedica sólo a los preparativos bélicos; todas las rencillas e incidencias políticas han terminado y en el partido republicano, antiguamente opositor al gobierno, hay grandes afectos por el Ejecutivo.

"El Presidente Wilson, dijo Mr. Jeffery, es el jefe de todos los norte-americanos. Durante el viaje que hice de Nueva York a Filadelfia, ciudades que distan entre sí dos horas de camino, me crucé con 10 trenes de 20 a 25 vagones cada uno, repletos, de tropas que se dirigían a los puertos del Este.

"El concepto uruguayo de la solidaridad americana se señala en los Estados Unidos como un ejemplo que debieran imitar otros Estados del continente americano. Se ha comenzado a difundir el nombre del Uruguay por todo el territorio de los Estados Unidos.

"Los Estados Unidos tratarán siempre al Uruguay con preferencia. A pesar de las dificultades creadas por la guerra para los transportes, se tratará en todo momento que las necesidades más premiosas de intercambio sean lo más posible oportunamente satisfechas.". — (Agencia Americana).

LA MISION MEDICA BRASILEÑA QUE IRA AL FRENTE DEL OESTE

RIO DE JANEIRO, 28.— Como son numerosos los estudiantes que pretenden partir a Francia para acompañar a los médicos brasileños que compondrán la misión destinada a partir al frente occidental, el Decano de la Academia de Medicina resolvió hacer una lista de inscriptos a fin de proceder a la elección de 10 estudiantes.—(Agencia Americana).

JUNTA MILITAR DE LA DIVISION NAVAL BRASILEÑA

RIO DE JANEIRO, 28.— Ha quedado definitivamente designada la Junta Militar que debe cooperar a la división naval, en las operaciones de guerra. La Junta será compuesta por los almirantes Oliveira, Sampaio, Barros, Barreto y Juan Pessoa, este último en calidad de auditor naval.— (Agencia Americana).

MANIFESTACION AL CANCILLER BRASILEÑO

RIO DE JANEIRO, 28.— Los comerciantes se preparan para hacer una gran manifestación al canciller Pecanha y le darán una plaqueta de oro, la cual llevará grabadas las palabras consignadas en la respuesta del Brasil a la nota pacifista del Papa).—(Agencia Americana).

Economía y finanzas en la guerra

FINANZAS FRANCESAS

Aprobación de duodécimos provisorios

PARIS, 28.—La Cámara, en su sesión de hoy, aprobó por 481 votos contra 3 los duodécimos provisorios del presupuesto para los servicios civiles y militares correspondientes al tercer trimestre; y por 485 votos contra 5, el presupuesto en conjunto de gastos de la ley de Hacienda.

Los problemas de después de la guerra

Conferencia parlamentaria interaliada

LONDRES, 28.— El Martes se verificará la apertura de la Conferencia Parlamentaria convocada para unificar la legislación comercial y resolver sobre base de una cooperativa, los problemas económicos de después de la guerra.

Tomarán parte en ella delegados franceses, belgas, italianos, portugueses, serbios, griegos, norteamericanos, japoneses y de los dominios británicos.

PRESTAMO DE LOS ESTADOS UNIDOS A BELGICA

WASHINGTON, 28. — Se han prestado 9.000,000 de dólares a Bélgica.

INCLUSION DE NUEVAS FIRMAS EN LAS LISTAS NEGRAS NORTE-AMERICANAS

WASHINGTON, 28. —El Departamento de Comercio del Ministerio de Guerra ha agregado a la lista de comerciantes enemigos, 129 firmas, 18 firmas han sido retiradas de la lista.

Méjico figura en estas listas con 63 firmas; España con 20.

NUEVAS CASAS COMERCIALES EN LA LISTA NEGRA

LONDRES, 28.—"La Gazeta" publica una nueva lista de casas comerciales establecidas en los países neutrales, con las cuales se ha prohibido el comercio a consecuencia de sus relaciones con las casas enemigas. La lista comprende dos casas de Argentina, siete del Uruguay, dos de Bolivia, dos del Brasil, tres de Chile y una del Perú.

EL CONGRESO NORTEAMERICANO AUTORIZA UN NUEVO EMPRESTITO

WASHINGTON, 28.—El Congreso Federal pasó por unanimidad la ley que autoriza al Ejecutivo para levantar un empréstito adicional por 8 mil millones de dólares.

La situación interna de los Imperios Centrales

EL DESALIENTO DE LOS VIENESES

PARIS, 28.—En una de sus últimas ediciones, "Die Frankfürter Zeitung" hace notar la depresión de ánimos y la consternación de los vieneses a consecuencia de la retirada de los ejércitos austriacos en el Piave.

LA CARRERA POLITICA DE VON KUHLMAN HA TERMINADO

Lo que dicen los diarios de París

PARIS, 28.—La prensa estima que la carrera política de von Kuhlmann puede considerarse terminada.

"Se retira, constata "Le Matin", después de haber dejado escapar una verdad que se exparcirá por todo el mundo, y ella es dar a conocer que las promesas del Estado Mayor son un bluf y entrañan un abuso sobre el pueblo, al cual se pretende hacer creer que se puede dictar condiciones de paz a los enemigos mediante una victoria militar.

Algunos periódicos se felicitan de conocer de una manera definitiva las tendencias de los centros dirigentes pan germanistas adeptos al Estado Mayor alemán.

GESTIONES DEL GOBIERNO AUSTRO-HUNGARO

LONDRES, 28. — "The Daily News" ha recibido de Zürich un despacho en que se le informa de buena fuente que el Gobierno austro-húngaro, por intermedio de un representante no oficial, hizo en los últimos días una tentativa para descubrir las vistas de los aliados sobre diversas cuestiones de importancia, y que, no habiendo podido establecer contacto con personas que lo informase sobre el particular, el emisario austro-húngaro regresó a Viena.

El gobierno prusiano

TIENE INTENCION DE DISOLVER LA DIETA

LONDRES 28. — Los diarios de Amsterdam publican una información de Berlín, referente a la intención del Gobierno prusiano de disolver la dieta en Octubre y fijar las próximas elecciones para el mes de Noviembre.

SE ESPERA LA PROCLAMACION DEL ESTADO DE SITIO EN AUSTRIA

Noticias de Suiza

PARIS, 28.— Despachos recibidos de Suiza indican que la situación alimenticia en Austria es cada día más grave, que de un momento a otro se espera la proclamación del estado de sitio en todo el Imperio. Estas noticias tienen su origen en la Legación de Austria.

TROPAS ALEMANAS MARCHARIA EN LA BOHEMIA

BERNA, 28.—Se informa que algunas unidades de tropas alemanas marchan actualmente hacia la bohemia, con el fin de restablecer el orden.

EL FRIO EN ALEMANIA

Se cree pueda originar disturbios económicos

LONDRES, 28. — "The Exchanges Telegraph Co." ha recibido de Amsterdam la siguiente información:

La nieve alcanza un espesor de más de tres pulgadas en varias partes de Alemania, esto ha originado la pérdida de la fruta en todas las regiones alcanzadas por la ola del frío. Se cree que la baja temperatura pueda traer un desastre económico para Alemania.

En Berlín y en Hamburgo llueve desde hace cuatro días sin interrupción.

LA SITUACION EN BUDAPEST

Declaraciones del premier húngaro

AMSTERDAM, 28. — De Budapest se ha recibido la siguiente información:

"En la sesión celebrada por el parlamento, el premier húngaro Wekerle hizo una tenebrosa pintura de las condiciones de Budapest y dijo:

"La mayoría de las fábricas se encuentran clausuradas y los diarios tampoco aparecen, esto ha ocasionado el que circulen una serie de rumores falsos que llevan la agitación a las clases obreras, las que se oponen también a que se sustituya por fuerzas militares la gendarmería hoy existente.

Las condiciones de la vida en Austria

NARRACION DE UN PRISIONERO ITALIANO EVADIDO

ROMA, 28.—El capitán de alpinos Bernardo Bellu, que se escapó de su prisión en Austria, en compañía del teniente Frescura, ha llegado a Milán.

En una entrevista que le hizo "Il Secolo", dice:

"En Austria les falta el alimento a los ricos y a los pobres. Todo el mundo tiene hambre. Los precios de los víveres han alcanzado proporciones fabulosas.

"También escasea el material para los trajes y el calzado. Hasta los uniformes militares son confeccionados con papel.

"En Viena y en Insbruck, donde me detuve durante mi fuga, las condiciones de la vida son tristísimas. Los carros con alimentos circulan fuertemente custodiados por tropa del ejército. Los negocios se abren sólo algunas horas en la mañana.

"En la estación vi a persona de apariencia distinguida, pero trajeadas andrajosamente, pedir pan a los soldados que partían al frente.

"Cuando nos encontrábamos prisioneros en Hungría, se nos tenía ene un barracón sucio, cuyas ventanas no tenían vidrios. Nuestro alimento consistía en un poco de polenta, un arenque, algunas papas y un trozo de pan incomible. La misma alimentación se da a la población, la que por cierto se rebela pidiendo pan, en tanto que la policía intenta reprimir las manifestaciones del modo más salvaje."

Casa E. TURRI

5,400 PREMIOS
O SEAN $ 1.015,000 ARGENTINOS
se repartirán en el SORTEO que se efectuará el día
10 de Julio de 1918
El premio mayor de esta Lotería Nacional Argentina es de
$ 300,000 argentinos
Los billetes los remite por carta certificada a cualquier parte de Chile, la acreditada y afortunada
Casa E. TURRI
GALERIA GÜEMES. - BUENO SAIRES. - CASILLA 1772
que atiende todos los pedidos de acuerdo con los siguientes precios INVARIABLES:
Un ENTERO: a $ 60 argentinos, 100 chilenos o 132 francos.
Un DECIMO: a $ 7 argentinos, 12 chilenos o 16 francos.
Las remesas en pago de estos billetes, pueden hacerse: por giro postal en FRANCOS; letra bancaria en ARGENTINOS; enviando el dinero efectivo en billetes chilenos en carta certificada y lacrada; o tomando un giro (postal o telegráfico) pagadero en PESOS CHILENOS, sin comisión ni recargo alguno, en la
Casa E. TURRI :: SANTIAGO
Pasaje Balmaceda N.o 10, Calle Huérfanos, frente a Gath & Chaves. — Casilla Correo 3217
E. TURRI
GALERIA GÜEMES - BUENOS AIRES
1.o-g

Casa E. TURRI

¡OSTRAS! ¡OSTRAS!
DE LOS CRIADEROS "FRANCO-CHILENOS"
Desde cuatro pesos el ciento
Langostas de Juan Fernández, Choros amarillos, Erizos, Camarones de mar y ríos, Congrio colorado, Anguilas frescas y toda clase de pescado y mariscos, recibió gran remesa
Restaurant "La Playa"
MONJITAS 826
TORT Hnos.
4724-29-f

La situación en Rusia

Se anuncia el derrocamiento del gobierno maximalista

Lenine y Trotzky estarían fugitivos

Según informaciones publicadas en Londres, el general Korniloff, apoyado por Kaledines y con la ayuda de los alemanes, se ha apoderado de Moscou, donde el Gran Duque Nicolás ha sido proclamado Emperador

Diversas noticias coinciden en que el ex-Czar Nicolás fué asesinado por los maximalistas en la retirada de Eckaterinburg

SE INFORMA QUE EL EX-CZAREVITCH HABIA MUERTO CUATRO DIAS ANTES A CAUSA DE UNA ENFERMEDAD

SERVICIO POSTAL AEREO EN UKRANIA

AMSTERDAM, 28.— "Die Reinische Westphaelieche Zeitung" publica el siguiente despacho de Kiev:

"El servicio postal aéreo ha sido establecido en toda Ukrania, entre Kiev y Odessa, Ekaterinoslaw y Odessa y Buckarest."

El gobierno maximalista

HABRIA SIDO DERROCADO

LONDRES 28. — Los diarios publican algunos telegramas llegados de Helsingfors, según los cuales ha circulado el rumor de que el Gobiereno maximalista ha sido derribado y el Gran Duque Nicolás ha sido elegido Emperador. Los telegramas anuncian, además de que el general Korniloff y el general Kaledine, juntos con tropas alemanas, han ocupado Moscou.

Se anuncia igualmente que Lenine y Trotzky huyeron en dirección a Murmansk.

LA FLOTA DEL MAR NEGRO HABRIA REGRESADO A SEBASTOPOL

AMSTERDAM 28.— "Das Berliner Tageblatt" anuncia que una parte de la flota del Mar Negro, regresó a Sebastopol, y que el comandante de la flota se dirigió a Moscou.

LA INTERVENCION CHINO-JAPONESA EN SIBERIA

Un general chino la considera inminente

PARIS, 28.— Entrevistado el general chino San-Lin-Tchouen, actualmente en misión en París, ha declarado que el acuerdo existente en las relaciones entre China y el Japón es perfecto, y que la intervención combinada de ambos países en Siberia es inminente. Agrega que las tropas chinas destacadas en la Manchuria, a lo largo de la frontera, son 10 veces superiores a las con que cuentan los bolshevikis.

El asesinato de Nicolás Romanoff

Confirmación llegada de Kiew

PARIS, 28.—Un despacho recibido en Basilea por la Agencia Havas, fechado en Kiew el día 26 del corriente, declara que la noticia del asesinato del ex-Czar Nicolás se ha confirmado. Agrega que el ex-Czar fué muerto por los maximalistas en la retirada de Ekaterinmburg.

El ex-czar habría sido muerto

DURANTE UNA DISPUTA PERSONAL

NUEVA YORK, 28. — En Washington se ha recibido un despacho que dice:

"Los diarios de Ukrania citados en los boletines oficiales radiotelegráficos alemanes dicen que el ex-Czar Nicolás fué muerto por individuos de la Guardia Roja maximalista durante una disputa personal.

"Otro boletín alemán recoge rumores de que la familia del ex-Czar ha sido trasladada a Peruz."

El derrocamiento del gobierno maximalista

Las fuerzas que apoyan al Gran Duque Nicolás

LONDRES, 28.— "The Exchange Telegraph Co" ha recibido informaciones de Copenhague que informan que las noticias llegadas sobre el derrocamiento del Gobierno maximalista, emanan de fuentes alemanas y que por este motivo se las debe recibir con precaución. Se agrega que los diarios de Copenhague han dado gran importancia a las noticias de Berlín y reproducen una información de "Die Tages Zeitung", que dice que se cree que los maximalistas serán muy pronto arrojados del poder y que Kerensky es el hombre del futuro.

Las informaciones recibidas dan cuenta que los que apoyan al gran Duque Nicolás han derrocado a los soviets de las provincias de Irkatsk, Blagoviesthtchensk y Khabarovsk. Se agrega además que la derrota de los maximalistas se hizo posible por las victorias obtenidas por los tcheco-eslovacos y la traición de los guardias rojos, pues muchos destacamentos de estos soldados dieron muerte a sus oficiales y en seguida se rindieron.

El ex-czar Nicolás

HABRIA SIDO ASESINADO ENTRE EKATERINBURG Y PERN

LONDRES, 28.— "The Exchange Telegraph Co" ha recibido la siguiente información:

"Die Frankfürter Zeitung informa que el Ministro maximalista de Relaciones Exteriores, Tchitcherin, telegrafió al Ministro ruso en Darmstadt, que el ex-Czar había sido asesinado entre Ekaterinburg y Perm, algunos días atrás.

LA REBELION TCHECO-ESLOVACA

Las fuerzas de que disponen los maximalistas

LONDRES, 28.— De Harbin informan que de 20,000 prisioneros austro-alemanes que combaten del lado de los maximalistas, 4,000 pertenecen a los magyares, que forman el principal núcleo de la fuerza maximalista. Se cree que dos o tros divisiones aliadas podrían quebrantar toda oposición en la Siberia.

La debilidad de los maximalistas puede calcularse del hecho de que unas pocas tropas tcheco-slovacas que han sido distribuídas escalonadas, mantienen la línea del ferrocarril en una distancia de 1,500 millas y están en contacto con el movimiento contra-revolucionario que ha estallado en el sur-oriente de Rusia y que es encabezado por el general Alexieff.

LA CONFERENCIA ENTRE ALEMANIA Y LOS MAXIMALISTAS

Artículo de un periódico cracoviano

LONDRES, 28. — De Milán se informa que el diario cracoviano "La Voz de la Nación" publica detalles sobre la conferencia secreta celebrada entre Alemania y los maximalistas para determinar el futuro de la Polonia.

El asesinato del ex-czar

EL EX-CZAREVITCH TAMBIEN HABRIA MUERTO

AMSTERDAM, 28.—La Agencia Wolff publica la siguiente información, recogida de fuente rusa:

"El ex-czar fué asesinado en el tren, en el momento en que dejaba a Ekaterinburg, después que los tcheco- eslavos se habían apoderado de la ciudad.

"Se insiste en que el ex-czarevitch había muerto cuatro días atrás, víctima de una larga enfermedad."

La Armenia caucásica declara su independencia

LONDRES, 28.—Una información llegada de Amsterdam dice:

"Una información procedente de Kiev anuncia que "Die Lokal Anzeiger" comunica que la Armenia Caucásica ha declarado su independencia. Una delegación de Armenia ha llegado a Constantinopla, según el diario alemán".

El gobierno ukraniano

ANULA LOS REGLAMENTOS MAXIMALISTAS

LONDRES, 28.—La siguiente información telegráfica se ha recibido de Kiev:

"Die Reinische Westfalische Zeitung" anuncia que el Gobierno de Ukrania anuló los reglamentos establecidos por el Gobierno maximalista y restableció todas las grandes distinciones oficiales y los honores militares."

SALAMANDRAS
a Carbón
-o Leña-

Chimeneas
Tenemos un selecto stock de hermosas chimeneas para salón o vestíbulo capaz de satisfacer el gusto más exigente.

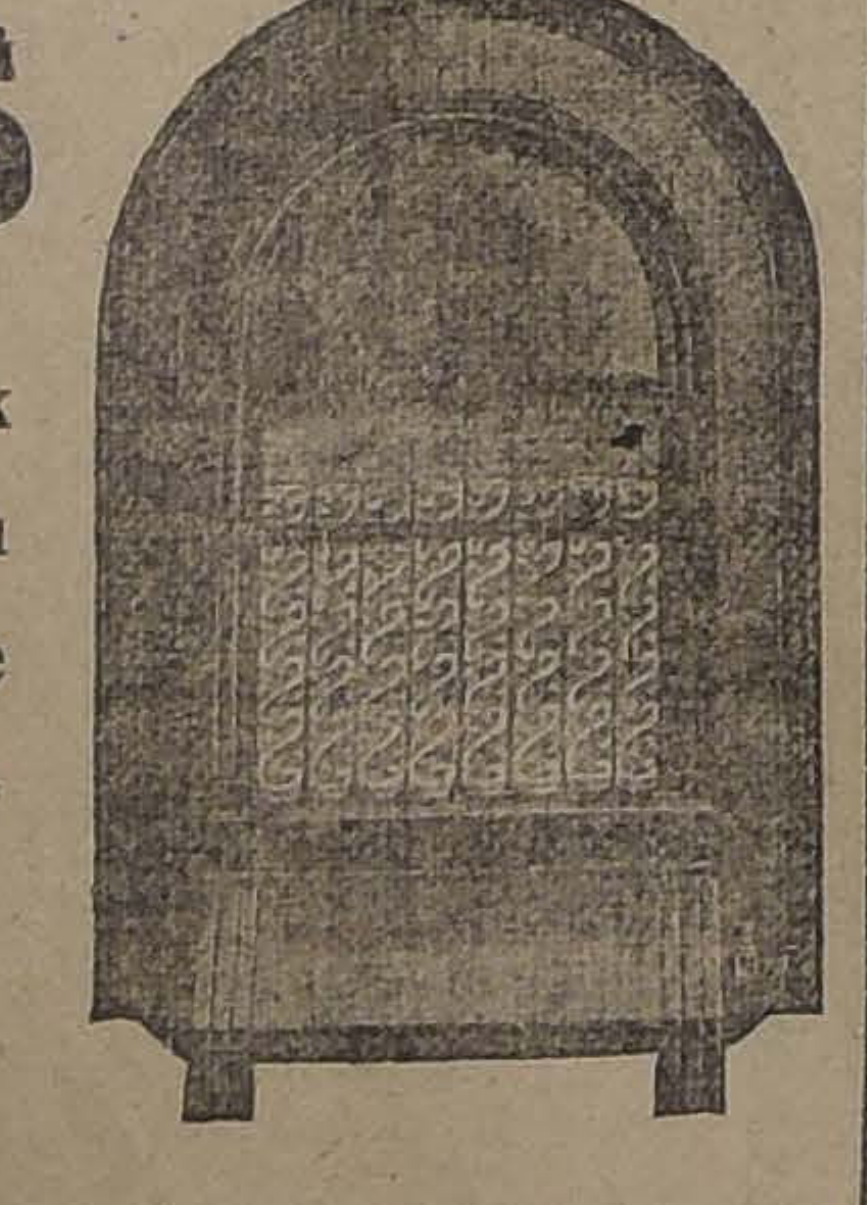

CASA SANTIAGO WEBB & Co.
CASILLA 1767. - TELEF. ING. NUMS. 3176-3177.
ESTADO NUMS 156-158-170.

La política maximalista

y el concepto sobre la verdadera democracia

Discurso de Kerensky en el Congreso Anual Obrero de Gran Bretaña.

LONDRES, 28.— El leader socialista ruso Alejandro Kerensky, en un discurso que pronunció en la Conferencia Anual de los Obreros Británicos, hizo un cuadro elocuente de los servicios prestados por Rusia a los aliados durante la primera fase de la guerra y detalló que después de tres años las masas de soldados rusos, agotadas e incitadas por los fanáticos y por los agentes de Alemania, habían sentido toda la angustia de la paz alemana.

"Los campesinos de Ukrania, dijo Kerensky, comprenden ahora que las bayonetas y los gases asfixiantes de los alemanes los han despojado del pan para su sustento diario y han restablecido todas las atrocidades del antiguo régimen. De esta forma los alemanes aseguran la independencia de las pequeñas naciones.

"Los campesinos rusos al regresar a sus aldeas, antes fértiles y abastecedoras de víveres, supieron el significado de las anexiones y contribuciones. Los obreros rusos también comprenden la situación de los trabajadores, y se encuentran generalmente sin trabajo; los obreros viven bajo el terrorismo del antiguo régimen.

"Los obreros rusos, y otras clases sociales de Rusia protestan enérgicamente contra la tiranía que reina nuevamente en Rusia.

"He visto con gran asombro, agrega Kerensky, que algunos hombres políticos de Europa, muy serios y prestigiosos, juzgan como democrático el régimen que dispersó a la Asamblea Constituyente, y abolió la libertad de palabra. Cada ciudadano es presa fácil para los Guardias Rojos, que hacen desaparecer la sinceridad de las elecciones, y han abolido toda forma de Gobierno autónomo y de sufragio universal.

"Si esto se llama Gobierno democrático, yo me pregunto ¿cuáles son los caracteres distintivos de una verdadera reacción?" (Aplausos).

Los maximalistas proclaman a todos los vientos que el proletariado ejerce actualmente la dictadura en Rusia, apesar de que los partidos socialistas democráticos y las masas trabajadoras se vean sometidas a una represión más despiadada.

"No tengo ninún deseo de intentar sondear los móviles personales e individuales o atribuir malos sentimientos a las causas que engendraron catástrofes tan grandes.

Los móviles que hacen obrar a los hombres no tienen importancia; son los verdaderos resultados de sus actos los que importan a la humanidad". (Aplausos).

"Ahora bien, el resultado real de los actos de los maximalistas, cuya fuerza residía principalmente en la desorganización de las masas de soldados, ha sido simplemente preparar el camino para el triunfo del imperialismo alemán.

"La hora actual es realmente ventajosa para el imperialismo alemán; crear un fuerte régimen reaccionario en las provincias ricas en materias primas y comestibles y favorecer la descomposición de la anarquía en el corazón mismo del país".

"Para alcanzar este objetivo es necesario que Alemania paralice sus movimientos contra Rusia. He aquí en qué consiste verdaderamente la relación entre la situación interior de Rusia y tal o cual resultado de la guerra mundial.

"Y de este modo el interés y la suerte del pueblo ruso tienen un significado especial para el mundo entero, particularmente para la democracia.

"Talvez Rusia sea abandonada por todo el mundo, pero jamás este país se someterá con plena conciencia a un tratado humillante y vergonzoso como el de Brest Litovsk.

"Es a tí, Gran Bretaña, la más antigua y la más perfecta democracia del mundo entero a quien te toca decidir si es posible o si no es posible permanecer de espectadores e indiferentes a esta tragedia sin igual".

AMBULANCIAS NORTEAMERICANAS EN ITALIA

ROMA, 28.—Han llegado a esta ciudad 30 unidades de la ambulancia del ejército de los Estados Unidos. A su llegada fueron recibidas por el general Gallenga, por el ataché a la Embajada norteamericana y por las autoridades.

La caída del gobierno maximalista

Informaciones recibidas en los Estados Unidos

WASHINGTON, 28.—El Departamento de Estado ha sabido por informaciones neutrales que el Gobierno maximalista ruso ha sido derribado, y que Lenine y Trotzky han huido. Así mismo ha sido informado de la proclamación del gran duque Nicolás como emperador de Rusia. En los círculos oficiales se han recibido estas informaciones con ciertas reservas.

EL MILITARISMO ALEMAN EN RUSIA

Impugnación del socialista Haase en el Reichstag

AMSTERDAM, 28.—En el discurso pronunciado por el socialista alemán Haase en una de las últimas sesiones del Reichstag, además de las últimas declaraciones transmitidas ayer, dijo:

"El militarismo alemán ha sido en todas partes de Rusia un activo extrangulador de la democracia y un opresor de la libertad.

"En Finlandia reina un terrorismo semejante entre todas las clases obreras.

"Si las cosas marchan conforme a la voluntad de la autocracia militar, Alemania se arruinará, aunque el pueblo tome en sus propias manos la causa de la paz."

EL ASESINATO DEL EX-CZAR Y LA LLEGADA DE KERENSKY

Declaraciones de la Embajada rusa en Londres

LONDRES, 28.— La Embajada rusa en esta capital ha declarado que no ha recibido ninguna confirmación oficial de la noticia del asesinato del ex-Czar. Si esa información es efectiva, agrega, el crimen no reviste un carácter político sino que es simplemente un acto de brutalidad.

Por lo que se refiere a la inesperada llegada de Kerensky, informa la Embajada que sabía su presencia desde hacía varios días, pero que prefirió dejar a Kerensky que escogiera el momento de hacer pública su llegada.

Kerensky dejó a Rusia valiéndose de un nombre supuesto. Su huida demoró varios meses y antes de consumarla pasó por aventuras de todo género. Se embarcó en Mourmansk.

Hoy en la tarde partió Kerensky a París.

Las discusiones sobre paz

La suerte de Alsacia y Lorena

Declaraciones del Ministro del Interior de Alemania

BASILEA, 28.—En la última sesión del Reichstag, el Secretario del Interior, hablando sobre la cuestión de Alsacia y Lorena, declaró que reiteraba que en el interior de las líneas alemanas no era el momento de discutir públicamente la suerte de esos territorios; pero que era probable que un día examinará esa cuestión desde el punto de vista de la conveniencia de incorporarlos a los Estados confederados alemanes.

TELEGRAMA ENVIADO POR EL KAISER A VON HERTLING

LONDRES, 28.— "The Central News Agency" ha recibido de Amsterdam la siguiente información:

"El Kaiser envió al canciller von Hertling, un furioso telegrama por el discurso pronunciado por von Kühlmann en el Reichstag".

El momento actual de la guerra

Discurso del premier australiano Mr. Hughes.

LONDRES, 28. — Mr. Hughes, jefe del gabinete australiano, hablando en un almuerzo en la Cámara de Comercio, dijo:

"Los aliados encaran en estos momentos una crisis suprema de la guerra. Las próximas semanas estarán preñadas de tremendos acontecimientos. El militarismo alemán deberá reconocer que u obtiene la victoria decisiva o deberá continuar en una lucha sin esperanzas contra tropas y elementos que aumentan diariamente.

Declaró además Mr. Hughes que el reciente discurso del Ministro de Relaciones de Alemania, von Kühlman era un claro indicio de que la reciente ofensiva enemiga había sido un fracaso y muy escasa en resultados y que si los triunfos militares era imposible el seguir obteniéndolos y que si tampoco se obtenía una victoria política, Alemania debería prepararse para hacer frente a una larga guerra.

"El cambio de todo de Alemania se debe al gran esfuerzo que realizan los Estados Unidos. También los alemanes no ignoran que las tropas anglo-francesas esperan confiadamente la próxima arremetida de ellas, y tampoco ignoran que no pueden esperar gran ayuda de los ejércitos austriacos que se encuentran ocupados en suprimir los disturbios de la población civil que se encuentra en abierta rebelión".

Lord Robert Cecil

OPINA SOBRE EL DISCURSO DE VON KUHLMANN

LONDRES 28. —Ha sido entrevistado por la Agencia Reuter sobre el discurso de Von Kuhlmann el subsecrtario de Relaciones Exteriores, Lord Robert Cecil.

Lord Robert Cecil expresó sus opiniones en la siguiente forma:

"Von Kuhlmann entendía hacer compreder a Gran Bretaña que si acordaba a Alemania una acción libre en el Oriente, Alemania podría llegar con aquélla a un acuerdo sobre las cuestiones verdaderamente en juego.

Von Kuhlmann expone para esto tres condiciones: primeramente lo que llama las fronteras históricas, cualquiera que sea el sentido que comporte esta expresión. En segundo lugar, las posesiones de ultramar; Von Kuhlmann persiste en hablar vagamente en cuanto a la libertad de los mares; esto, que significa probablemente el derecho de transportar todas las materias primas esenciales, es, sin duda, la principal preocupación de los alemanes en la hora actual. Este ofrecimiento ha sido hecho en forma que Von Kuhlmann cree aceptable, pero la intención verdadera de Alemania es conser todo lo que retiene actualmente en Rusia.

El discurso es considerado claramente como una oferta de paz, dirigida muy especialmente a Gran Bretaña. Von Kuhlmann no hace ningún esfuerzo especial en lo que se refiere a Francia; el discurso no adelanta en nada el interés real.

Desde el punto de vista de la situación interna de Alemania, se deja entrever que las gentes más avezadas de Alemania están poseídas de grands inquietudes; la derrota de los austriacos ha acentuado en una forma considerable esta intranquilidad.

La tentativa de Von Kuhlmann es muy inhábil, pues nadie está preparado para una paz que permita a Alemania anexarse el norte de Rusia, así como los terirtorios del sur, que dejarían en condición al enemigo de una potencialidad prodigiosa.

Se observa en el discurso, que Von Kuhlmann habla casi abiertamente de Curlandia y Lituania, como partes del imperio alemán.

Es sorprendente que Von Kuhlmann piense que tal arreglo puede ser aceptado por los aliados. Si los alemanes obtienen su mano libre en el este, como las partes que ocupa en el norte, y en el sur de Rusia, se retirarían de la guerra mucho más fuertes que cuando entraron en ella.

Informaciones generales

Los ministros laboristas británicos

ACUERDAN NO RENUNCIAR

LONDRES 28. — Los Ministros laboristas se reunieron con el fin de considerar la situación creada después de la resolución adoptada ayer por los obreros británicos de dar término a la tregua política implantada con motivo de la guerra.

En vista de la declaración del leader Mr. Henderson, según el cual el Partido Laborista no deseaba la dimisión de sus Ministros, éstos decidieron no renunciar.

JUGO DE UVA
DE LA VIÑA MARAMBIO
ESTA EN VENTA LA NUEVA COSECHA.
AGENTES:
Gmo. Ehlers, San Antonio 480. Teléf. 2686.
Ernesto Echeverría, Morandé 440. Teléf. 803.
Casa Gath y Chaves (Sección Comestibles).
PRECIO:
En cajones de 24 botellas.. ... ... $ 17
En javas de 50 botellas (con envase).. 32
En botella suelta, $ 30 las 50 botellas con envase.
4592-29-f

El Ministro de Cuba en el Brasil

entrega sus credenciales

Discursos cambiados con el Presidente Braz

RIO DE JANEIRO, 28.—En el momento de presentar sus credenciales el nuevo Ministro de Cuba, don Enrique Pérez Cisneros, pronunció el siguiente discurso:

"Excelentísimo señor Presidente:

"Es para mí muy grande honor hacer entrega a V. E. de las cartas autógrafas del Presidente de la República. Al encontrarme en el ambiente hospitalario y cariñoso de este pueblo amigo, deseo significaros, Excelentísimo señor, no en cumplimiento de consuetudinaria fórmula, sino obedeciendo a dictados de mi propia convicción, que me siento muy halagado por la honra que ha tenido a bien dispensarme el gobierno de mi patria confiándome su representación en esta grandiosa República brasileña, por la que Cuba profesó siempre las más sinceras y arraigadas simpatías, y tanto más ahora cuanto que, ligadas por idénticos ideales y aspiraciones en estos históricos momentos en que con gran peligro para el bienestar y la dignidad de la raza humana, se desarrolla el espantoso cataclismo que conmueve al mundo civilizado, no vacilaron Cuba y el Brasil en inscribir espontánea y virilmente sus nombres en la lista de las del viejo continente por el triunfo de los sagrados principios de justicia y libertad, únicos que pueden garantizar la coexistencia de los pueblos grandes y pequeños dentro de la comunidad internacional.

"También me considero feliz con esta honrosa representación que se me ha otorgado porque ella viene a cristalizar en gratísima realidad la aspiración que siempre he acariciado de ponerme en contacto con este noble pueblo brasileño tan lleno de cívicas virtudes como avanzado en las vías del progreso social, como insignificante tributo que debo a mi gobierno por esta honra que me ha dispensado permitiéndome asegураros, Excelentísimo señor, que he de procurar por todos los medios a mi alcance cumplir fielmente las órdenes einstrucciones que de él tengo recibidas, inspiradas en la noble finalidad de cultivar y estrechar cada vez más para beneficio mutuo los vínculos de fraternal amistad que por fortuna siempre existieron entre Cuba y el Brasil, y no dudo que esta gratísima misión mía ha de ser coronado por el éxito, ya que abrigo la muy halagüeña esperanza de que no habrá de faltarme, para la mayor eficacia de mis labores tendientes a aquel fin, el benésimo y valioso concurso del digno gobierno brasileño.

"Aprovecho esta solemne circunstancia para expresar en nombre del señor Presidente de la República de Cuba y en el mío propio los más calurosos y cordiales votos por la prosperidad y glorioso desenvolvimiento de la República de los Estados Unidos del Brasil y por la ventura y felicidad personal de V. E."

El Presidente de la República respondió en los siguientes términos:

"Señor Ministro:

"Con gran placer recibo de vuestras manos la carta autógrafa por la cual el señor Presidente de la República de Cuba os acredita en el carácter de Enviado Extraordinario y Ministro Plenipotenciario junto al gobierno de los Estados Unidos del Brasil en substitución del señor Ignacio Morales Calvo, cuya revocatoria también me entregáis.

"Las expresiones cordiales con que os referisteis a la nación brasileña, estoy cierto y convencido con la viva simpatía que entre los dos encontrarán, de la perfecta correspondencia y la constante estimación que todos los brasileños tributan a vuestra nación que representáis.

"Como decíais, señor Ministro, los lazos de sólida amistad que a constancia dé un sólida política de aproximación continental podrán mantener entre nuestros dos países que se estrechan, una amistad sincera, tanto más en el presente ahora que estamos fraternalmente unidos por los mismos ideales comunes y de idénticas aspiraciones, el Brasil y Cuba tomarán la posición que les corresponde al lado de las naciones aliadas que se baten por la causa de la libertad y para salvaguardiar los sagrados intereses de la civilización.

"Podéis estar seguro de que encontraréis la más franca y leal cooperación en el desempeño de la alta misión que se os ha confiado y de que el gobierno brasileño hará los esfuerzos que estén de su parte para que se sellen cada vez más las relaciones de confianza mutua y comunes intereses entre los dos países.

"Agradeciéndoos, señor Ministro, los cumplimientos que me acabáis de transmitir, formulo a mi vez los votos más sinceros por la creciente prosperidad de la República de Cuba y por la ventura personal de su ilustre Presidente." — (Agencia Americana).

El "as" de los aviadores aliados

LONDRES, 28.—El Mayor William Bishop, el más grande "as" de los aviadores aliados, pues tiene acreditadas oficialmente 72 victorias aéreas, ha sido trasladado desde el frente canadiense de Francia a la Oficina del Estado Mayor de Aviación, donde será utilizado para la organización de un Cuerpo Aéreo Canadiense.

PORTUGAL

LAS RELACIONES CON EL VATICANO

Audiencia presidencial al Nuncio en Madrid

LISBOA 28. — El Presidente Paes recibió hoy en audiencia especial al Nuncio de Su Santidad en Madrid.

Durante la entrevista, el Nuncio declaró que la Santa Sede seguía con el más vivo interés los acontecimientos del Portugal, y deseaba una política de reconciliación entre la Iglesia y el Gobierno.

El Presindente le contestó que, conociendo los deseos de la Santa Sede de que el Portugal tuviera un representante diplomático ante el Vaticano, le anunciaba que el Gobierno nombraría uno próximamente.

ESTADOS UNIDOS

La situación en Panamá

El Gobierno norteamericano decide encargarse del mantenimiento del orden en Panamá y Colón

WASHINGTON 28. — Se informa en ésta que el Gobierno de Panamá ha informado al Gobierno de los Estados Unidos, que las condiciones en que se encuentra la República son graves y que se considera que pueden resultar serios desórdenes de la situación política presente. La actual situación se ha originado de la postergación de las elecciones, las que estaban fijadas por la ley para que se verificaran el 20 de Junio.

En vista de estas circunstancias, el Gobierno de los Estados Unidos ha invocado el artículo 7 del tratado de 1904, el que dispone que si a juicio del Gobierno de los Estados Unidos el Gobierno de Panamá no es capaz de mantener el orden, en las ciudades terminales del Canal, Panamá y Colón, el Gobierno de los Estados Unidos podrá dar los pasos necesarios para mantenerlo.

De acuerdo con esa cláusula, el secretario de Guerra ha dado instrucciones al comandante general del departamento de Panamá para que organice un servicio de policía en Panamá y Colón, con el objeto de mantener el orden público. Esta acción se ejercerá enteramente de acuerdo con las disposiciones del tratado del año 1904, el que está basado en la gran importancia que tienen para los Estados Unidos estas ciudades terminales del canal.

ARGENTINA

BUENOS AIRES, 20.— **La marcha internacional.**— El Domingo se efectuará la marcha internacional, circuito Buenos Aires, por el título de campeón internacional.

La señal de partida será dada a las seis de la mañana. Hasta ahora se han inscriptos numerosos corsedores.

Constitución del Comité de la Juventud.— Ha quedado definitivamente organizado el Comité de la Juventud bajo la presidencia de don Julio Quesada, y que organizará diversos festejos para la inauguración del monumento a O'Higgins. La inauguración se efectuará el 16 de Septiembre, y se prepara para una gran recepción a la Embajada chilena y a los militares chilenos que asistirán a esta fiesta. Se efectuará igualmente una gran velada patriótica y un desfile popular.

El Comité de la Juventud ha recibido adhesiones de importantes corporaciones.

Ministro en Suiza.— El Ministerio de Relaciones Exteriores ha preguntado a la Cancillería de Suiza si acaso el señor Lagos Marmol, que desempeñó el cargo de Ministro en Bolivia es persona grata para ocupar el cargo de Ministro ante el gobierno de la confederación.

El proceso Garland.— Se ha dado término, con el fallo de los tribunales de justicia, al ruidoso proceso Garland. El fallo establece la absolución de los presuntos autores Ojeda y Bianchetti, y se conde

Con sólo $ 20
SASTRERÍA SANTA ELENA
Con sólo $ 20
SAN DIEGO 245
Ofrecemos sobretodos Raglan y ternos sobre medida con casimires de la mejor calidad, con sólo $ 20 mensuales.
Vendemos con un 15 por ciento más barato que las sastrerías del centro.
4662-6-g
F. FAIVOVICH E HIJOS.

Lotería Nacional Argentina

GRAN SORTEO EXTRAORDINARIO

300,000 Nacionales

Haga sus pedidos de billetes de la Lotería Nacional Argentina a la Casa Chilena **LEONIDAS ROJAS**, con la seguridad de que sus órdenes serán atendidas a vuelta de Correo.

El día 10 de Julio próximo se verificará el mayor sorteo del primer semestre del año en curso con un premio mayor de 300,000 nacionales y 5,400 premios menores. Se repartirá en total la suma de $ 1.015,000 nacionales en premios. El billete entero para este gran sorteo vale: $ 60 argentinos o $ 95 chilenos ó 132 francos por giro postal. Un décimo: $ 7 argentinos o $ 12 chilenos ó 16 francos.

El día 17 de Julio habrá un sorteo de 100,000 nacionales. El billete entero vale: $ 24 argentinos o $ 40 chilenos ó 53 francos por giro postal. Un quinto: $ 6 argentinos o $ 10 chilenos ó 14 francos.

De todas las jugadas esta Casa despacha desde un décimo o un quinto.

Las remesas en billetes bancarios deben hacerse por VALOR DECLARADO. A cada comprador se le envía la lista oficial con el detalle de los 5,400 premios que se reparten en cada sorteo.

Ordenes y giros a

LEONIDAS ROJAS

CORRIENTES 435. — CASILLA 1047. — BUENOS AIRES

30-g

por estafa a los acusados Pujol y González.

Manifestación al Dr. Helio Lobo.— En la tarde de hoy se efectuó en la Escuela Presidencial Mitre, una manifestación en honor del Dr. Helio Lobo, secretario de la Presidencia del Brasil.

Campaña contra el analfabetismo.— El Presidente de la República conferenció con un miembro del Consejo de Instrucción para convenir la forma de combatir prácticamente el analfabetismo del país.

Ministro de Bélgica. — Mañana se dirige a Asunción, con el objeto de presentar sus credenciales al Gobierno paraguayo, el nuevo Ministro de Bélgica, M. Melot.

Los funerales de don Angel Estrada.—Ha motivado una gran manifestación de duelo público el sepelio de los restos de don Angel Estrada, fallecido anoche en esta capital.

Nuevo Plenipotenciario en el Perú.— Se anuncia que el actual Encargado de Negocios en Suiza, don Carlos Zavalia, se le trasladará al Perú en el carácter de Plenipotenciario.

Jubilación de diplomáticos.— El Ministerio de Relaciones Exteriores ha pasado una circular a los diplomáticos que se encuentran en condiciones de jubilar para que activen sus trámites, con el objeto de reemplazarlos cuanto antes posible.

El "León XIII". — El vapor "León XIII" que había anunciado su salida para hoy se ha postergado hasta mañana.

Atraso en la salida de los vapores.—Ha postergado su salida hasta el 10 de Julio el paquete francés "Garouña". El vapor argentino "Aturiano" que debía salir hoy para Punta Arenas no ha podido hacerlo por falta de carbón, y a causa de la huelga de los estivadores del puerto.

Lotería Nacional.— Hoy se sorteó la Lotería Nacional y resultaron premiados los siguientes números: con 80,000 pesos el número 8,410, con 10,000 pesos el número 26,769, con 5,000 pesos el número 17,248 y con 2,000 pesos el número 1,837.

BUENOS AIRES, 28.— En la Facultad de Derecho, don Carlos Estévez dió una conferencia sobre la constitución de Chile.

Presentó al conferencista don Mariano Vedia Mitre, quien puso de manifiesto las excelentes cualidades del profesor chileno y su brillante actuación como educador legista.

El conferencista, señor Estévez, después de hacer la historia del comienzo de la legislación de Chile, hizo algunas consideraciones sobre la forma unitaria del gobierno y sus consecuencias en las diversas instituciones del Estado. Señaló las diferencias entre la constitución chilena y otras constituciones.

Al terminar el señor Estévez fué muy aplaudido por la numerosa concurrencia y por los miembros del Consejo Directivo de la Facultad de Derecho.

La ópera "Tucumán".— Existe interés por conocer la ópera "Tucumán" que se estrenará en breve en el Teatro Colón. Esta obra es del poeta argentino Leopoldo Díaz, música de Felipe Boero.

Niños sin instrucción. — Según los informes del gobierno existen en Argentina 800 mil niños en estado de recibir educación pero que no concurren a las escuelas.

BRASIL

Inauguración de un hospital. — Mañana se inaugurará el hospital marítimo, creado por la Federación Marítima. Asistirá al acto el Presidente de la República.

Naufragio.—En la costa de Río de Janeiro naufragó el velero norteamericano "James Paul". Perecieron ahogados la hija del comandante y el cocinero del barco.

RIO DE JANEIRO, 28.—**El frío en el interior.**—La temperatura bajó en los últimos días de un modo extraordinario en el interior de los Estados de Sao Paulo y Santa Catherina. El termómetro ha marcado hasta seis grados bajo cero. Han caído fuertes nevadas en Río Grande do Sud, donde el termómetro bajó hasta once grados bajo cero.

En el mar ha habido varios desastres ocasionados por los temporales.

El Ministro de Cuba.—Con gran ceremonial se verificó la entrega de las credenciales del nuevo Ministro de Cuba, señor Pérez Cisneros al Presidente de la República.

Asistió al acto el canciller doctor Pecanha.

Crimen político. — Se sabe, por comunicaciones llegadas de Bahía, que el periodista Arturo Ferreira asesinó por cuestiones políticas al capitán de ejército Propicio Fontaura, actual diputado provincial. —(Agencia Americana).

RIO DE JANEIRO 28. — **Viaje del Ministro del Uruguay.** — El Ministro del Uruguay se ha dirigido al Estado de Sao Paulo, acompañado de su hija. Va en misión de su Gobierno a presentar sus congratulaciones al Consejero doctor Rodríguez Alves, con motivo de su elección para Presidente de la República.

La temperatura. — Ayer se mantuvo en extremo baja la temperatura.

RIO DE JANEIRO 28. — **Incineración de billetes.** — El Gobierno procedió a incinerar papel moneda por valor de 20,000 contos, existentes en la Caja de Conversión, por haber recibido igual cantidad en oro, provenientes de las entradas de aduana.

PERU

NUEVO MINISTRO DE LA GUERRA

LIMA 28. — El coronel Caterlano ha sido nombrado Ministro de la Guerra.

Para reemplazarlo en la Jefatura del Estado Mayor, se ha designado al coronel don Pedro Martínez.

BOLIVIA

LA PAZ 28. — **Banquete del Ministro del Paraguay.** — Hoy se sirvió el banquete ofrecido por el Ministro del Paraguay, señor don Fulgencio Moreno, al Presidente de la República. Asistieron todos los Ministros de Estado y numerosas personalidades diplomáticas y políticas.

Ofreció la manifestación, en un conceptuoso discurso, el señor Moreno, y contestó en términos análogos, en nombre del Presidente, el Ministro de Relaciones, señor don Ricardo Mujía.

Críticas a un reportaje. — "El Tiempo" critica severamente, en su editorial de hoy, las declaraciones hechas recientemente por el Cónsul del Perú en Valparaíso, señor Zegarra, en un reportaje publicado por la prensa de Santiago.

En la Sociedad Unión Comercial

La velada de anoche

Anoche, como lo habíamos anunciado, se llevó a efecto en los salones de la Sociedad Unión Comercial el interesante concierto de beneficencia que con todo entusiasmo se había preparado con anterioridad.

A esta fiesta artística asistió una numerosa concurrencia que ocupó totalmente el local.

El programa confeccionado al efecto, y que publicamos en nuestra edición de ayer, se desarrolló en todas sus partes.

Los asistentes aplaudieron con entusiasmo la mayoría de los números, especialmente aquellos en que las personas que los tuvieron a su cargo acertaron a darle marcada originalidad y delicadeza.

La Escuadrilla de Submarinos

CONTINUAN LOS FESTEJOS EN LOS PUERTOS DEL NORTE

La flotilla fondea ayer en Iquique. – Este puerto se encontraba engalanado como en los grandes días de fiesta. – Imponente recibimiento

Numerosas felicitaciones recibidas por los jefes y oficiales

En los puertos del Norte continúa celebrándose con entusiasmo el arribo de la escuadrilla de submarinos. Este sentimiento público general se ha exteriorizado en diversas manifestaciones de agasajos para los distinguidos marinos que, venciendo las dificultades del trayecto, trajeron a aguas chilenas esos poderosos elementos de defensa.

Ayer hemos recibido de nuestros corresponsales diversas informaciones relacionadas con el viaje de los submarinos por la costa Norte del país.

De Pisagua.— "La Nación".— Santiago.— En este puerto se ha continuado festejando con todo entusiasmo el arribo de los submarinos. Como hemos dicho, desde el interior de la pampa han bajado numerosísimas personas. En la bahía las embarcaciones menores se mantienen en un ir y venir constante, pues son muchos los que desean conocer de cerca las pequeñas naves. La visita a los submarinos ha dado motivo a diversas y emocionantes escenas que el entusiasmo ha hecho pronunciarse en medio de vítores y aplausos. La oficialidad y marinería de las naves ha tomado en ésta un corto descanso para reponerse de las fatigas del largo viaje, ya que esta vez toda la responsabilidad ha caído sobre nuestros marinos, que no han contado, como en ocasiones anteriores, con el concurso de técnicos. Las manifestaciones en la población y en el muelle se renovaron con motivo de aproximarse la hora de la partida.—El corresponsal".

"Pisagua.— "La Nación".—Santiago.— El Almirante Gómez Carreño dió orden como a las 10 A. M. para que se alistara la escuadrilla, a fin de que pudiera zarpar media hora más tarde. A esa misma hora el "Chacabuco" izó la señal de partida. En seguida se dió orden a los comandantes de los submarinos para que se mantuvieran durante la navegación a 10 millas de la costa. A las 10 1|2 en punto los submarinos se pusieron en movimiento, mientras un gentío enorme los aclamaba entusiastamente desde el muelle y los costados de los cerros. La partida fué imponente. Los submarinos se fueron distanciando, dirigidos hábilmente por sus respectivos comandantes, que ocupaban las torres de mando. Apenas salieron de la bahía, tomaron la colocación habitual que han mantenido durante toda la navegación, es decir, el buque insignia manteniendo a los costados a los submarinos, y el "Angamos", cerrando el convoy. En este puerto el pueblo lanzó vivas y hurras en honor de los comandantes y de la oficialidad de las naves, hasta el momento en que éstos se perdieron tras la punta Norte de la bahía. Por orden del Almirante señor Gómez, los submarinos fijaron rumbo hacia Caleta Buena.—El Corresponsal".

"Pisague.—"La Nación".— Santiago.—En Caleta Buena, según comunicaciones recibidas, se ha hecho un espléndido recibimiento a los submarinos, en donde la escuadrilla sólo hizo breves evoluciones en la bahía. La población vivó a los marinos con entusiasmo. El "Angamos" se mantuvo más afuera y, una vez que la escuadrilla hubo hecho diversas evoluciones, viró para tomar su colocación de costumbre. Toda la población deseaba observar la partida de las naves. Las autoridades del puerto acompañaron a los marinos hasta a bordo del "Chacabuco", donde se bebió la última copa de champagne.—El corresponsal."

* * *

"Iquique.—"La Nación".— Santiago.—Desde que se comunicó que la escuadrilla de submarinos arribaría a este puerto, más o menos a las 4 1|2 de la tarde, se notó en la población marcado movimiento e inusitado entusiasmo. Desde aquí salieron varios remolcadores y otras embarcaciones al encuentro de la escuadrilla. Llevaban éstas una numerosa comitiva. El puerto se encuentra engalanado como en los grandes días de fiesta. En los paseos públicos se han colocado banderas y luminarias. Los edificios públicos y particulares han izado la bandera nacional. El movimiento de la población es enorme, pues pocas veces había acudido mayor número de gente desde la pampa y los demás puntos vecinos. Los carruajes que trafican por las calles llevan también banderas. Como a las 4 de la tarde un numeroso gentío ocupaba ya totalmente el muelle y los costados de los cerros, a fin de presenciar la entrada de la escuadrilla. Los buques surtos en la bahía han sido empavesados. Los veteranos de 1879 enviaron al almirante Gómez Carreño el siguiente telegrama: "En medio del justo entusiasmo de estos momentos, que desborda el corazón de todo chileno, me encargan hacer llegar hasta el bizarro comandante, la distinguida oficialidad y demás personal a sus órdenes, sinceros y afectuosos saludos. —Joaquín Brito." El almirante señor Gómez contestó cariñosamente agradeciendo. Enviaron comunicaciones telegráficas, además, al señor Gómez Carreño, el presidente del Club Iquique, señor Aliaga, el presidente del Casino Español, Colonia Inglesa, y numerosísimas otras personas.—El corresponsal.

"Iquique.—"La Nación".—Santiago.

A las 4 1|2 de la tarde la escuadrilla de submarinos entró triunfalmente a este puerto, en medio de las salvas de ordenanza y el entusiasmo delirante del gentío que con ansiedad esperaba su arribo. Numerosísimas embarcaciones menores salieron a su encuentro y acompañaron a las pequeñas naves, desde cerca, en sus evoluciones para buscar fondeadero. El "Chacabuco" venía adelante y le seguían los submarinos en correcta formación. Cerraba la columna el buque madre "Angamos". Los remolcadores y demás embarcaciones menores les abrieron calle y al paso de la escuadrilla los tripulantes saludaban con vítores y hurras a los jefes y oficiales de la flotilla. Después de haber fondeado el "Chacabuco", el "Angamos" viró hacia el norte, fondeando, a su vez, frente a la altura del barrio Colorado. Lentamente los submarinos iniciaron un imponente desfile y se colocaron, como lo habían hecho en los puertos del norte, a los costados del "Angamos", divididos en dos grupos de a tres. El público que presenciaba las maniobras, no cesaba en sus aclamaciones a los jefes de la escuadrilla y a la Marina. Cuando todos los buques hubieron fondeado, se desprendió del muelle una lanchita a vapor que izaba la bandera nacional. En ella se dirigieron a bordo del "Chacabuco" las autoridades locales y numerosa comitiva, acompañadas por una banda de músicos. Allí presentaron sus respetos al almirante señor Gómez y le invitaron a bajar a tierra. Efectivamente, a las 5 1|2, en las embarcaciones puestas a disposición de los marinos por las autoridades, y en otras del mismo "Chacabuco", se dirigieron a tierra los jefes y la oficialidad de la escuadrilla. En tierra se les preparó un imponente recibimiento. Al desembarcar en el muelle el almirante Gómez y su comitiva, el entusiasmo del gentío que con anterioridad había buscado colocación allí, se exteriorizó en forma más acentuada, escuchándose ensordecedores vivas y vítores, que los distinguidos marinos correspondían saludando militarmente. La banda del Regimiento Granaderos ejecutó en esos momentos la Canción Nacional. Tropa de caballería e infantería abrió calle en seguida a los marinos, los cuales se trasladaron en carruajes a casa del Intendente de la provincia, señor Recaredo Amengual. Allí se les ofreció una copa de champagne y se brindó por el feliz arribo de estos nuevos elementos para la defensa nacional. El público ocupó totalmente el frente del edificio, mientras otra gran parte se trasladaba en botes, en romería interminable, hacia el sitio en que fondearon los submarinos. Momentos después, invitados por el Alcalde señor Godoy y otros funcionarios, los marinos se trasladaron al Club de la Unión, en donde se les festejó nuevamente. Se encontraban presentes en esta manifestación, además de las autoridades, otras distinguidas personalidades de la localidad, entre las que figuraba el elemento militar de la Plaza, los miembros de la Municipalidad y otros. En esta oportunidad el Alcalde, señor Godoy, pronunció un entusiasta discurso, que fué contestado por el almirante Gómez Carreño. Al paso de los marinos el gentío los ovacionaba con entusiasmo. Desde todos los balcones de las casas se les arrojaba flores y se les aplaudía también. En la Plaza Prat, un grupo de señoras de la sociedad que se encontraban en el balcón de uno de los edificios principales, les hicieron una cariñosa manifestación.— El corresponsal".

"Iquique.—A las 7 de la noche se ofreció en el Casino de la colonia española, una gran recepción en honor de los marinos, y sucesivamente en otras instituciones de las colectividades extranjeras que se disputan el honor de cumplimentar a la oficialidad de los buques. La ciudad ofrece un aspecto semejante a los días de fiestas patrias. Se encuentra profusamente embanderada. La Plaza Prat, los clubs y otros edificios, lucen iluminación especial. —El corresponsal".

* * *

"Iquique.—"La Nación".—Santiago.

Esta noche se ha verificado en la Plaza Prat un interesante festival de bandas, al que asitió una numerosa concurrencia. El comercio cerró sus puertas desde las 2 de la tarde, a fin de permitir a sus empleados pudieran participar en las numerosas fiestas. Mañana se continuará desarrollando el programa de festejos, que se iniciará a las 11 1|2 de la mañana, con una recepción en el Club Iquique. A esta fiesta asistirán todas las autoridades, caracterizados vecinos, miembros prestigiosos de las colonias extranjeras y diversas otras personas. A las 2 de la tarde se ofrecerá otra fiesta en el Club Sport Tarapacá. El Domingo se desarrollará un programa extraordinario de carreras, que estará solemnizado con la presencia de las autoridades. Terminadas las carreras, se ofrecerá en los salones del Hipódromo, un cocktail. La colonia inglesa festejará también a los jefes, oficiales y tripulación de la escuadrilla con otra fiesta. El Martes, a las 6 de la tarde, a nombre de las señoras iquiqueñas, se ofrecerá una matinée en el salón filarmónico.— El Corresponsal."

* * *

"Iquique.—"La Nación".—Santiago.

La escuadrilla permanecerá en Iquique posiblemente seis días. El Jueves zarpará con destino al sur. Es probable haga escala en Tocopilla. Los diarios dedican hermosos y patrióticos artículos de saludo a los marinos y se hacen eco del homenaje que el pueblo entero ha rendido a los jefes, oficiales y tripulación de la escuadrilla.—El Corresponsal".

La llegada a Valparaíso

Continúan haciéndose en Valparaíso numerosos preparativos para dar realce a la llegada de nuestros submarinos.

El comité patriótico pro submarinos se continúa reuniendo y tomando acuerdos que interesen a las autoridades y al pueblo en el programa que se prepara para la recepción.

Se calcula que la escuadrilla llegará a Valparaíso más o menos el 15 de Julio si es que el Gobierno no dispone otra cosa.

El Almirante Gómez Carreño ha recibido numerosas felicitaciones; entre otras, de la Embajada de Chile en Wáshington, de la Compañía Británica de Vapores de Iquique, de Mr. Caperton, etc.

El Almirante Caperton, en su telegrama, dice al Almirante Gómez Carreño:

"Congratulaciones por su arribo a aguas chilenas. Siento no poder expresarle personalmente mis felicitaciones por este hecho dificilísimo, tan hábilmente realizado.—**Almirante Caperton**".

Para el caso en que los submarinos lleguen a Valparaíso en día de trabajo, el comité recaba ante el Gobierno, por intermedio del señor Intendente, que se declare feriado.

Es inútil....

Ni Cupido logra traspasar el

Neumático LEE

IMPINCHABLE

CHARME Hnos.

DELICIAS esq. DIECIOCHO

Teléfono 1615

4740-30-f

Orientaciones de la enseñbnza de la Ingeniería

Conferencia en el Instituto de Ingenieros

Presidida por don Luis Riso Patrón, el Miércoles celebró sesión ordinaria el Instituto de Ingenieros.

En esta sesión el señor vice-presidente, don Miguel Letelier, desarrolló una conferencia sobre "Orientaciones le la enseñanza de la ingeniería".

Comenzó refiriéndose a la importancia que hoy día tiene cuanto se refiere al mejoramiento y evolución de la enseñanza profesional.

El progreso de los medios de producción y de trabajo en las industrias, obliga a que los estudios de ingeniería estén en cada momento en igual estado de progreso para formar el personal superior y eficiente en esa lucha y evolución industrial.

Recordó el conferencista, cómo se preocupan los dirigentes le Inglaterra, Francia y Estados Unidos de preparar la reconstrucción industrial para después de la guerra, y cómo están todos de acuerdo en que hay en ésto un problema educativo.

En Chile la lucha para proteger nuestras industrias fabriles y dar vida a las extractivas, que tanto riesgo han de correr aquéllas con la ruda y tesonera competencia entre sus similares europeas, no ha de ser menos intensa. En la dirección técnica de estos negocios que más propiamente corresponde a los ingenieros, hay un problema de enseñanza profesional y otro de educación profesional.

Por diversos caminos, tanto inductivos como deductivos otros, reforzando su análisis con citas oportunas, y muy interesantes de ingenieros y pensadores eminentes, llega a establecer el señor Letelier, que el alejamiento frecuente de los ingenieros de los establecimientos industriales, y negocios técnico-comerciales, mineros, etc., proviene de carecer los ingenieros en su formación universitaria de algunos elementos necesarios para comprender y ser comprendidos por los técnicos, captarse su confianza y realizar en común las empresas en que ambos se empeñan con el máximo de eficiencia.

Entra después extensamente a examinar cuáles son esos elementos cuya falta se nota: unos son de carácter educativo, puntualidad, espíritu de abnegación y de trabajo, y otros son de carácter instructivo. A este respecto critica los programas extensísimos de los estudios profesionales, complicados con la tendencia a su juicio muy superficial, de formar una asignatura separada de cada uno de los problemas de los ramos bases, asignaturas que pueden tener aplicación en un momento a época determinada, pero que el ingeniero podía estudiarlo por sí mismo en cualquier momento. El tiempo que quedaría disponible suprimiendo estos ramos podría dedicarse con mucho más provecho a estudiar mejor esos ramos bases, algunos de ellos bastante mal aprendidos, química, física, matemáticas, mecánica general y mecánica aplicada, (máquinas, termodinámica, hidráulica, resistencia de materiales), dar más desarrollo al estudio experimental, investigaciones de laboratorios hechas por los mismos alumnos, excursiones y residencias de estudios en fábricas, establecimientos, faenas, etc.; dar más extensión al estudio de economía política, administración y organización industrial, y a los ramos de historia industrial y economía social, ahora no enseñados.

Recordó que un pequeño progreso se había efectuado en esto con las excursiones o residencias de estudio implantados en el curso de ingeniería de minas de la Universidad de Chile, y con el sistema de tesis e investigación experimental exigidos en la Universidad Católica entre las pruebas para optar al título de ingeniero.

Llegó finalmente a la conclusión que corresponde a los ingenieros una acción importantísima en la evolución industrial del país, que la generación actual tienen la obligación sagrada y primordial, de preparar.

Y que en la enseñanza de la ingeniería es necesario:

1.o Reformar los programas; y
2.o Reformar los métodos de enseñanza.

Terminó proponiendo una encuesta entre los ingenieros y todas las entidades que tengan interés sobre esta materia, acerca de las modificaciones deseables en nuestra enseñanza profesional, proposición que fué aceptada.

MANIFESTACION EN EL CLUB MILITAR

Un grupo de jefes del Ejército ofreció anoche una manifestación al señor Enrique Balmaceda, con motivo de haber sido elegido presidente de la Comisión de Guerra de la Cámara de Diputados. Ofreció la manifestación el señor comandante don Eugenio Vidaurre, esbozando en rasgos generales las esperanzas del Ejército sobre las leyes que desde hace tiempo son necesarias en la institución y que hoy se ven ya próximas a realizarse por la forma en que ha quedado constituída la Comisión de Guerra de las Cámaras. Contestó el señor Balmaceda, agradeciendo esta simpática manifesthción del Ejército, al que él por sus antecedentes se encontraba estrechamente ligado, y pidiendo la cooperación de los jefes militares para el mejor desempeño de su comisión. Cerró la manifestación el mayor don Bernardo Gómez Solar, dejando establecido que los miembros de la Comisión de Guerra eran una esperanza de progreso y bienestar para el Ejército, cuya experiencia y disciplina son una garantía de la grandeza y prosperidad de la Nación.

Los funerales de Don Santiago Aldunate Bascuñán

SE EFECTUAN AYER CON ESPECIAL SOLEMNIDAD

Concurren el Presidente de la República, Ministros de Estado, miembros del Cuerpo Diplomático y otras distinguidas personalidades

SENTIDOS DISCURSOS PRONUNCIADOS EN EL CEMENTERIO

Ayer se ha rendido una última prueba de respeto y consideración a la memoria de nuestro Embajador en Washington, don Santiago Aldunate Bascuñán.

Como lo habíamos anunciado, en la mañana se efectuaron las honras fúnebres en el templo Metropolitano, como una demostración pública de homenaje a la persona del ex-diplomático chileno que en forma acertada colaboraba, desde su alto cargo de Embajador en Estados Unidos, a las inspiraciones del Gobierno.

MINISTROS DE ESTADO AL SALIR DE LA CATEDRAL

Poco antes de las nueve empezaron a llegar al templo numerosísimas personas y minutos más tarde, en un coche de Gobierno, escoltado por un grupo de Carabineros, llegaba también el Presidente de la República acompañado de los señores Ministros de Estado y de sus edecanes.

Eran las 9 de la mañana.

A esa hora se dió comienzo a la ceremonia.

El templo se encontraba severamente enlutado.

Sobre la urna se habían colocado hermosas flores naturales.

A los costados de la nave central se colocaron los sillones que fueron ocupados por los miembros del cuerpo diplomático, senadores, diputados, miembros del Ejército y la Armada, autoridades, altos funcionarios públicos y numerosas otras personas de alta representación social. Tomaron colocación preferente ahí también, el comandante de la Escuadra norteamericana del Pacífico, almirante Caperton y el comandante y oficialidad del crucero "Vermont" buque en el que se transportaron los restos al país.

El Internuncio Apostólico, monseñor Nicotra ofició la misa sirviéndole de diáconos y sub-diáconos dos Iltmos. Obispos.

Terminada la misa, la capilla de cantores de la Catedral interrumpió con sus voces el religioso silencio que se guardaba en el templo.

En seguida, mientras los señores Obispos oraban en voz alta, los voluntarios de la 9.a Compañía de Bomberos transportaban la urna hasta la puerta principal del templo.

EL EMBAJADOR DE ESTADOS UNIDOS, EL ALMIRANTE CAPERTON Y EL MINISTRO DE LA GUERRA DURANTE LOS DISCURSOS.

Allí esperaban una severa carroza que arrastraban tres parejas de caballos y una otra del Cuerpo de Bomberos tirada también por tres parejas de caballos.

En la primera se colocaron los restos. En la segunda se transportaron las coronas.

Al ser depositada la urna en la carroza, las tropas del Ejército, apostadas frente a la Iglesia rindieron los honores correspondientes.

El Presidente de la República se retiró desde la Catedral a la Moneda.

El cortejo se inició por la calle de 21 de Mayo.

Fué numeroso y selecto.

Siguió por la avenida Recoleta, avenida del Rosario y de la Paz.

En el Cementerio la urna fué colocada en el hall de entrada, en donde se pronunciaron los discursos.

En representación del Gobierno, habló el Ministro de Relaciones Exteriores, don Daniel Feliú; don Alfredo Irarrázaval, a nombre de los diplomáticos chilenos residentes en el extranjero; don Rogelio Ugarte, a nombre de la ciudad; don Jorge Errázuriz Tagle, a nombre del Partido Liberal; don Luis Barros Borgoño, a nombre de los amigos del señor Aldunate; don Hermán Echeverría Cazotte, a nombre de la Juventud Liberal; y don Felipe Lazo, a nombre de la 9.a Compañía de Bomberos.

Damos a continuación los discursos:

Don Alfredo Irarrázaval

El Cuerpo Diplomático nacional, que sirve las relaciones exteriores de la República en el extranjero, me ha honrado con el encargo de traer un homenaje afectuoso hasta el borde de esta tumba que cierra prematuramente la fecunda vida pública de Santiago Aldunate Bascuñán.

Envueltos en los amplios pliegues del glorioso pabellón de la Gran República del Norte—hermana y maestra de las demás nacionalidades soberanas de la América— y abrigado, al mismo tiempo, cariñosamente por la bandera de Chile, vuelven hoy a la patria distante, los despojos mortales de este gran servidor público. Estos restos perecederos van a ser polvo y savia y tierra de la patria chilena, al paso que el espíritu, el aliento, el ejemplo, el alma, en fin, de Santiago Aldunate Bascuñán, queda incorporada en la conciencia y en el recuerdo de la juventud nacional.

Y así mi noble amigo habrá dado todo lo que era y todo cuanto tenía, a esta patria que sirvió con tanta abnegación y que quiso tanto!

Era Santiago Aldunate, antes que todo, un gran carácter.

Desde niño echó a andar por el camino recto sin preguntarse nunca si iba marchando solo o si la multitud lo acompañaba; sin indagar tampoco hacia dónde habría de conducirlo esta orientación instintiva que le señalaba el camino del deber con la misma fuerza misteriosa e irresistible con que la brújula, aún en medio de las tempestades, señala el Norte al navegante.

Cuando, en su primera juventud, los otros, con mano febril, deshojaban las primeras rosas sobre el torrente alegre de la vida, Santiago Aldunate Bascuñán, sencillo y sereno, tranquilo y resuelto, se apartaba, con el libro bajo el brazo, y llevando en la frente el pliegue prematuro en donde ya se anidaban, con sus primeras concepciones de estadista, sus primeras preocupaciones de ciudadano.

Los barrios más apartados lo vieron llegar, en las noches de invierno y cruzar el dintel modesto de las escuelas nocturnas para obreros y ocupar horas enteras la humilde cátedra, como un maestro paciente y afectuoso de muchas generaciones que recibieron de sus labios las primeras y acaso las únicas enseñanzas de patriotismo y de virtudes cívicas.

Más tarde la política—engañosa sirena— lo llamó, como nos llama a todos nosotros, a sus actividades impetuosas, a sus sacrificios innúmeros y sin nombre, a sus ilusiones siempre desvanecidas y siempre renovadas.

En este campo de nuestra vida cívica, en esta arena candente, y a veces estéril, hemos gastado todos—cual más, cual menos— las fuerzas y las energías de nuestra juventud, las energías y las fuerzas con que unos y otros, amigos y adversarios, poseídos de un mismo patriotismo, quisiéramos levantar tan alto como fuera posible el nombre de la República.

Por ahí pasó también—como el caballero Bayardo— Santiago Aldunate Bascuñán. Sobre su penacho, sobre la cimera de su casco, resplandecía siempre un rayo de sol!...

Y después, — en un día que yo no sé decir si fué de ilusión o si fué de cansancio, — entró a la vida diplomática.

MIEMBROS DE LA FAMILIA Y ASISTENTES FRENTE A LA URNA MORTUORIA

Es digna aspiración la de querer servir a Chile representándolo en los países extranjeros; sentir que pesa sobre uno el deber de colocar tan arriba como sea posible el honor de la patria, aspirar a que en ese radio de actividades se encuentren los medios de ensanchar nuestra órbita de acción, nuestra influencia, nuestro comercio, nuestro prestigio.

El camino que lleva a los diplomáticos al extranjero, suele ser tan melancólico como el camino de Régulo; es, por lo menos, y casi siempre, el camino del olvido.

Jaula dorada es la carrera diplomática: muchos que están afuera quieren entrar; algunos que están adentro quisieran salir!...

—¿Qué has hecho en el verano?... pregunta la hormiga a la cigarra.

—¡Cantar!... sólo cantar; nunca guardé un grano para el invierno!...

Lejos de Chile y de la familia; lejos de los amigos; apartado completamente del manejo y de la preocupación de sus propios intereses, el diplomático, como el proscripto, vuelve, de vez en cuando, al seno de la patria y encuentra en ella, aquí y allá, dentro y fuera de su hogar, las brechas que abre el tiempo. Donde no hirió la muerte, brotó el olvido!...

No todos pueden siempre afrontar el sacrificio de estos viajes con la frecuencia que desean. No importa!... Esos, ya llegarán!... ya llegarán, como llegaron Isidoro Errázuriz, José Antonio Soffia, Augusto Matte, Joaquín Godoy, Domingo Gana, Francisco Antonio Pinto, Aníbal Cruz, Francisco Herboso, Galo Irarrázaval; ya llegarán como llega hoy Santiago Aldunate Bascuñán!...

¡Noble y querido amigo!... Los que conocíamos de cerca su labor, nos sentíamos satisfechos y dignificados cuando lo vimos llegar a la más alta jerarquía de nuestra carrera diplomática. Sabíamos que, mientras él fuera el representante de Chile en los Estados Unidos, dominaría en aquel país la impresión clara y precisa de nuestra cultura, de nuestra altivez nacional, de nuestros intereses materiales, de nuestra soberanía y de nuestra dignidad.

Testimonio de este alto concepto de su labor y de su esfuerzo, son las manifestaciones que tributaron a sus despojos mortales el Gobierno y el pueblo americanos; testimonio, no menos irrecusable, es la presencia en este recinto, del ilustre almirante Caperton y de su brillante Estado Mayor, a los cuales hago llegar, seguro de interpretar los sentimientos de la sociedad chilena, el más respetuoso y el más cordial agradecimiento.

La Justicia que, muchas veces, no sale modelada sino por las manos de la Historia, ha sido para Santiago Aldunate Bascuñán menos tardía y mejor inspirada que para muchos otros; así lo prueban el tributo de respeto y de gratitud con que el Gobierno y el pueblo de Chile reciben hoy sus despojos. La obra de Aldunate es digna de su prestigio, y su prestigio es más fuerte que el olvido.

—Cómo se habría regocijado su gran corazón si hubiera podido sentir de cerca el calor de estos afectos que hoy rodean infecundos sus restos helados.

—Pero no! la muerte realiza, mi noble amigo, la muerte realiza exactamente el programa de tu vida, que se trazó como ya lo dije, por esa línea recta que cruzabas esbelto y sereno, y a veces, solitario.

Sin saberlo, sin sentirlo, has dejado a los tuyos la herencia más grande que pueden ambicionar y bendecir tus hijos: les has dejado tu nombre!...

Don Rogelio Ugarte

(Primer Alcalde de Santiago)

Señores:

Si la representación que invisto me impone la obligación de hablar a nombre de la ciudad ante la tumba que habrá de guardar los restos de don Santiago Aldunate Bascuñán, lazos de cariño y amistad especialmente sentidos me señalan el deber de rendir al esclarecido ciudadano este postrer homenaje.

No haré, señores, el elogio de la vida pública de este gran servidor de la Nación, que ha desaparecido en la plenitud de la vida, en esa edad en que los ideales adquieren forma y relieves precisos, no; ello corresponde a voces más autorizadas que la mía.

Yo traigo la expresión del dolor íntimamente sentido, la rebelión del espíritu que se subleva ante lo insólito, que nos aprieta la garganta y nos hace estallar en sollozos.

Tuve la suerte de contarme en el número de los amigos de don Santiago Aldunate Bascuñán y de esa amistad que me permitió apreciar las excepcionales condiciones de su carácter, la hidalguía de su espíritu unida a una generosa benevolencia para con las debilidades ajenas, yo obtuve un caudal de enseñadoras experiencias. Ajeno a las lisonjas, jamás soñó don Santiago Aldunate Bascuñán con éxitos personales y por eso su vida pública no tuvo claudicaciones. Jefe o soldado de una causa, a la que vinculaba el progreso de la patria, le dió todo su concurso, sin restricciones, convencido de que el triunfo de ella, como la corriente de los grandes ríos, sería fecundo en bienes para la gran familia chilena.

De ahí que en el servicio del país, dentro y fuera de él, su actuación haya merecido distinciones especiales de los gobiernos ante los cuales estuvo acreditado y ahora sus restos reciban el solemne homenaje del Gobierno de los Estados Unidos de llegar hasta el suelo de la patria cubiertos por el pabellón de la Gran República.

La vida entera de don Santiago Aldunate Bascuñán es una muestra constante de que la mejor política es la honradez, de que los únicos éxitos duraderos son los que se fundan en la práctica invariable de las virtudes cívicas, sin claudicaciones ni bajezas, inspiradas por el deseo de obtener triunfos efímeros ni honores prematuros. Guiado siempre por la luz de los buenos principios que lo condujo por rectos senderos, sin desvíos ni vacilaciones, este meritorio servidor público fué en todo momento y en cuantas funciones públicas desempeñó, el más perfecto ciudadano.

Que el ejemplo de esta vida consagrada por entero al servicio y engrandecimiento de la patria, que el ejemplo de sus nobles desprendimientos y altiveces guíe a la juventud que se inicia en las luchas cívicas y sirva su recuerdo de divisa en las horas de prueba. Así se extenderá su acción más allá de los límites de su existencia.

He dicho.

Don Hermán Echeverría C.

Permitid, señores Ministros, permitid, señores, que ante este féretro, cubierto por el pabellón de dos Repúblicas, se alce la dolorida voz de una juventud, que tuvo en don Santiago Aldunate Bascuñán al más gallardo de sus caudillos. Su amplia y serena frente, como el penacho blanco de Enrique IV, sólo supo guiar por la senda del honor y de la gloria!

No sería oportuno que en estos momentos hablara de la vida del ilustre extinto en sus diversas faces de Maestro y de Estadista, de Guerrero y de Diplomático: mi palabra no podría superar las muy autorizadas que ya habeis escuchado. Básteme, para cumplir honroso cometido, recalcar uno de sus muchos merecimientos.

La elocuencia, con ser don alcanzado por pocos, cautiva y subyuga momentáneamente.

El éxito cosecha laureles que un contraste cualquiera marchita.

La devoción a los principios arraigados en el alma, la sinceridad en las convicciones que se sustentan, la lealtad en servirlas, la línea de conducta invariablemente mantenida a través de toda una existencia, sin que jamás la idea de la deserción cruce por el espíritu, ni aún en las horas crudas de la contradicción y de la batalla, forman, en cambio, esas reputaciones perdurables y definitivas, que rodean a los hombres públicos de una aureola tal, que si nuestra imaginación quisiera representarla materialmente, sólo podríamos compararla a los haces de luz, con que los pintores medioevales envolvían la imagen de los santos.

Cuando la historia desmenuce con imparcialidad la trama de los hechos que constituyen los últimos treinta años de nuestra vida pública y cuente las luchas internas que han despedazado al histórico Partido, reconocerá que don Santiago Aldunate, fué siempre, el porta estandarte de su única bandera.

Y he aquí, señores, explicada la veneración que por este hombre sentíamos. Su cabeza comenzó a poblarse con la nieve de los años, sus conciudadanos lo llevan a los puestos de responsabilidad y de honor, y él sigue siendo, y lo fué hasta su muerte, el jefe indiscutido e indiscutible de la juventud liberal.

No supo de la envidia que muerde más que al enemigo, al propio compañero de la jornada, ni conoció la alabanza cortesana que con adulo hipócrita, crea peldaños para ascender en el camino de los honores.

Y en estos momentos solemnes, al borde de la tumba, el Centro Liberal, evoca la vida entera de don Santiago Aldunate, su vida privada, pura y limpia, su vida pública sin ninguna mancha, y la muestra con legítimo orgullo al pueblo y a la juventud, para decirle al uno: he aquí una agrupación política, que honra al mérito donde lo encuentra, y sabe distinguir entre sus soldados a aquellos que llevan en su mochila el bastón de mariscal; y para decirle a la otra: estos restos mortales que hoy veis llegar honrados por la República más poderosa de la tierra, son los de un hombre que fué pobre como lo sois vosotros, que batalló, como vosotros batallais, y que no tuvo otro medio para imponerse a la consideración de sus conciudadanos que la práctica de la virtud, el cultivo de la inteligencia, el estudio, el trabajo, la lealtad a los principios que sustentara.

Duerma en paz el noble luchador. Corta fué la jornada, duro el esfuerzo, óptimos los frutos cosechados en bien de su Patria y de su Partido. Su ejemplo, cual faro luminoso, señalará el camino del ideal a las generaciones venideras.

EL CORTEJO ENTRANDO AL CEMENTERIO

Don Jorge Errázuriz Tagle

Señores:

En nombre del Partido Liberal, vengo a decir su admiración y su gratitud en la tumba de este gran ciudadano que ha perdido la República.

Santiago Aldunate Bascuñán llega a descansar a tierra chilena, a esta tierra que sirvió con toda la fuerza de su talento y de su civismo, y que amó con el entusiasmo de las grandes pasiones de la vida.

Su figura tenía el relieve sólido y culminante de las personalidades para quienes la historia reserva su página de honor. Era como un medallón de Plutarco.

Por donde pasó, en la vida política o diplomática, dejó el sello de su cerebro poderoso y de su probidad acrisolada.

El Partido Liberal lo vió, lleno de fe, organizando la base democrática de sus asambleas. La juventud lo siguió en esta labor, lo vió triunfar, y lo consideró como el político de ideales y de acción.

Santiago Aldunate llevaba, como el lema de su escudo de caballero, las doctrinas del Partido, que siempre sustentó con nobleza, con respeto para todos y como la cristalización de la política moderna que quiere todas las libertades dentro del orden, procurando, la felicidad de todos.

Y así fué el predilecto de la juventud liberal que tenía los ojos puestos en él aún cuando estaba en el extranjero y transcurrían largos años. Y en las Asambleas y en las Convenciones del Partido se le recordaba siempre, y al oír su nombre la juventud, de pie, le rendía su homenaje de afecto y adhesión.

Y pensaba bien la juventud, porque Aldunate tenía todos sus entusiasmos, todas sus energías y todos sus ideales.

Cuando en el extranjero le oíamos pronunciar el nombre de Chile, veíamos en sus labios vibraciones, que nacían pensar en la emoción de los fundadores de la República al formular el concepto de Patria.

Y mientras cumplía ante el gobierno de Estados Unidos la misión complicada y fatigante impuesta por la guerra mundial, ha muerto, a mitad de la jornada, dejando una huella de dolor en sus amigos, en su Partido, en su país.

La República rinde a Santiago Aldunate Bascuñán el homenaje que merecen sus servicios.

El Partido Liberal, con sentimiento y con orgullo, entrega a la memoria y al respeto de sus conciudadanos, el ejemplo de este hombre eminente por sus virtudes públicas y privadas.

Don Daniel Feliú

(Ministro de Relaciones Exteriores)

Señores: El Gobierno de la República se siente hondamente conmovido ante esta tumba que se abre para recibir los restos del funcionario egregio que se llamó Santiago Aldunate Bascuñán.

Y el sentimiento del Gobierno es fiel reflejo del duelo nacional, pocas veces tan justificado.

Tenía Santiago Aldunate todas las características del hombre superior.

Era un cerebro sobresaliente, cultivado con esmero, y poseía una rectitud caballeresca que hacía recordar a menudo la de su ilustre abuelo, el general Aldunate.

Abogado distinguido, la probidad fué siempre su guía.

Hombre de arraigado patriotismo, la educación cívica del pueblo fué su constante preocupación.

Su excepcional cultura le hacía interesarse en todo lo que significaba un progreso, y la juventud estudiosa contó siempre con su cooperación y estímulo.

Su palabra austera y elocuente estuvo siempre al servicio de sus ideas avanzadas, a las cuales sacrificó sus intereses, su tranquilidad, y llegado un momento solemne, hasta su propia vida.

Como congresal y como Ministro de Estado, dió pruebas de preparación y competencia.

Pero Santiago Aldunate era ante todo, y sobre todo, un hombre de carácter.

Luchador inflexible para combatir el abuso, era severo para juzgarse a sí mismo.

La rigidez peculiar de su trato personal era corregida por su educación sobresaliente.

Con estas condiciones, fué llamado al servicio diplomático y su importante actuación en este ramo ha sido brillantemente expuesta por un funcionario de talento que fué por algunos años el colaborador y auxiliar eficaz de Santiago Aldunate.

Los notorios merecimientos de Aldunate justificaron su exaltación al primer puesto de nuestra diplomacia, y sirviendo ese elevado cargo ha sucumbido cuando el país esperaba todavía obtener grandes ventajas de sus excelsas cualidades y virtudes.

Sntiago Aldunate ha caído en medio de su brillante carrera, lejos de la patria que tanto amaba, pero en el seno de una gran nación amiga cuyo Gobierno, unido al nuestro en su estimación por el distinguido diplomático, ha querido rendir un tributo honrosísimo a su memoria, el cual compromete en alto grado el reconocimiento del Gobierno y de la nación chilena.

La presencia, además, en este sitio del Embajador de los Estados Unidos de Norte América y la del Almirante Caperton importan una elevada distinción para el país y para la memoria del esclarecido funcionario cuya pérdida con tanta razón lamentamos.

Don Luis Barros Borgoño

Cumple a la justificación nacional rendir a los ciudadanos esclarecidos el tributo que se les debe por sus servicios prestados a la República.

Incumbe asimismo rememorar con cariño aquellos actos de vida cívica que pertenecen a la tradición de honor y de noble enseñanza en que debe desenvolverse una sana democracia.

Porque los pueblos libres son escuela permanente de virtudes cívicas y si bien cada generación se siente revivir en los hechos de sus mayores, se engrandece a la vez al acrecentar con los merecimientos de los suyos el patrimonio recibido.

Y es así como en el cultivo de los recuerdos de un pasado venerando y en el fallo justiciero de los propios, se cristalizan los elementos del carácter nacional y se determina la fisonomía moral del país.

Hoy el pueblo y el Gobierno de Chile concurren en homenaje sentido ante el féretro que nos trae de tierra extranjera, pero de pueblo y de gobierno amigos, los restos queridos de nuestro Embajador en Estados Unidos de América.

Y lo hacen porque Aldunate representa en una República el tipo del ciudadano en que se auna el ejercicio disciplinado y exacto de los derechos con la noción siempre fija y clara del deber y de la propia responsabilidad.

Aldunate no buscó los grandes cargos ni persiguió los primeros honores; pero los cargos y los honores hubieron de salirle cada vez al paso en razón de su cultivada inteligencia, de la rectitud de su corazón y de la entereza de su carácter.

Aparece en las aulas y su nombre se destaca en primera fila; llega al profesorado y sus aptitudes especiales le señalan desde el primer momento con el brillo y la autoridad que sólo corresponde al mérito verdadero.

Y así, de triunfo en triunfo, de su banco de estudiante al magisterio; de la cátedra al Parlamento, de sus tareas jurídicas a la tribuna del conferencista, de los centros académicos a los comicios populares, corre su palabra enérgica y vibrante, arrastrando siempre aplausos y adhesiones y dejando convencidos y prosélitos.

Fué siempre un cerebro fuerte al servicio de buenas causas; y fué un corazón absolutamente sano puesto por entero al servicio de su país, de sus doctrinas y de sus conciudadanos. Si fué rígido consigo mismo, fué siempre bondadoso para con los demás.

Cada vez que su concurso fuera solicitado en obsequio de los intereses públicos, estuvo resuelto a prestarlo sin tasa ni medida y entregó a su causa su fortuna y su vida.

De ilustre prosapia militar, supo hacer honor a esa noble herencia; y fué en el cuartel y en el campo de batalla el fiel cumplidor de la consigna que le hacía esclavo de su conciencia y de su deber.

Así como del escritorio pasara en horas de verdadera y angustiosa crisis nacional a las filas del Ejército, del cuartel volvió a las tareas ordinarias del ciudadano, tranquilo de haber cumplido su obligación y sereno por no sentir en su alma ninguna de las pasiones ni las odiosidades de la lucha.

El libro, la cátedra, la política atraen en seguida todas las actividades de su inteligencia y se desarrolla así la última y más brillante faz de su fecunda existencia.

Los Ministerios de Estado lo vieron desfilar para dejar testimonio de su versación administrativa y de la seriedad de su carácter; y la diplomacia le reclama, por último, para llevarle a la más elevada representación exterior de la República.

El Ministro de Chile en Italia no sólo supo robustecer y acrecentar las relaciones entre los dos países sino que logró dejar una profunda huella en aquella delicada y culta sociedad de Roma. Su participación en obras de diverso interés científico o económico acreditan la estimación que se había ganado en aquel centro de la cultura humana.

En la gran República del Norte el Embajador de Chile sabe captarse fácilmente la confianza y las simpatías de los representantes de aquella poderosa nacionalidad. Aldunate lleva en su alma los elementos necesarios para comprender y para asimilarse la mentalidad y las energías de aquella democracia que vibra al impulso de los caracteres más sólidos y de las más eficientes capacidades.

Y hoy, en estas horas tristes, nos ha sido dado apreciar con la estimación profunda que nuestro Embajador había despertado en el pueblo y gobierno americanos la corriente de afectuosa simpatía y de especiales consideraciones que en forma tan sincera como delicada se ha hecho sentir hacia nuestro país.

Si por tal motivo debemos justamente toda nuestra gratitud a la gran nación, tributamos también completo y merecido homenaje a la memoria de nuestro digno y elevado representante, que de tal suerte supo cuidar allá el nombre, el prestigio y la situación de nuestra patria.

Señores, sólo bajo el imperio del deber que me he impuesto de concurrir a esta dolorosa ceremonia, he podido siquiera bosquejar los perfiles de carácter y de corazón del amigo súbita y tempranamente desaparecido.

Pero en cada instante he sentido doblegarse mi voluntad al recuerdo de épocas ya lejanas en que nos era dado departir juntos e iniciar unidos las jornadas de la vida en completa comunidad de ideales y de sentimientos.

Séame permitido por esto inclinarme profundamente adolorido ante esta tumba que encierra para mí todos los recuerdos de una vieja estrecha y nunca interrumpida amistad.

CAMION

"DUPLEX"

De tres y media toneladas, pudiendo arrastrar acoplados ó carretones con un total de "10 toneladas" (diez toneladas).

Muy conocido en Bolivia en los distintos establecimientos mineros, especialmente Llallagua.

Motor muy sencillo, fácil manejo. Con cuatro ruedas motrices. Tienen listo.

MONTVAL & Co.

Agentes de los Camiones "DUPLEX", "REO" y "BESSEMER".

Agentes de los automóviles "WINTON", "MOON" y "REO",

LOCAL DE EXPOSICION: AGUSTINAS 1041-1049

Bajos del Hotel Savoy

4736-30-f

OSCAR BEZANILLA

DENTISTA

Especialidad en dentaduras con o sin paladar. Plaza Yungay, Libertad 666.

Ferrocarril de Iquique a Pintados

Propuestas para su terminación.— Importancia del ferrocarril

Ayer se abrieron las propuestas públicas solicitadas para terminar la construcción del ferrocarril de Iquique a Pintados.

Hicieron ofertas los señores Roberto Rattray, por las sumas de $ 4.751,000 moneda corriente y $ 661,000 oro de 18d.

León Levy, por $ 5.990,000 moneda corriente y $ 102,000 oro de 18d.

Isaías Muñoz, por 5.700,000 pesos moneda corriente y 100,000 pesos oro de 18d.

David Richarson, y Josías Harding, por $ 12.102,500 moneda corriente y $ 180,000 oro de 18d.

No se ha sabido si en Iquique se han presentado otros proponentes.

Este ferrocarril será principalmente salitrero, y hay gran interés regional por su construcción.

Se afirma que dicho ferrocarril será la salvaguardia del puerto de Iquique hasta que se agote el salitre, y según los técnicos, para entonces ya estará construido el ferrocarril internacional de Iquique a Oruro, que asegurará el futuro de esa rada histórica

WINTON

EL AUTOMOVIL ARISTOCRATICO POR EXCELENCIA

Dato elocuente y consagratorio: Francia ha hecho un pedido a la Fábrica en Cleveland de 270

"LIMOUSINES"

Entendemos que es el primer automóvil de lujo norteamericano que llega a Europa. En realidad, el "WINTON SIX" es un carro regiamente concluído y que posee el mejor y más sencillo motor. Con magneto Bosch legítimo, 4 velocidades y caja distribuidora de gas de reciente modificación.

Acaba de llegar una partida: LIMOUSINE y TURISMO, que ofrecemos listos.

Repuestos y accesorios. Garage propio.

MONTVAL & Co.

Agentes de los Camiones "DUPLEX", "REO" y "BESSEMER".

Agentes de los automóviles "MOON" y "REO".

LOCAL DE EXPOSICION: AGUSTINAS 1041-1049

Bajos del Hotel Savoy

4735-30-f

En honor del Director de los Ferrocarriles

La manifestación de anoche en el Club de la Unión

ASISTE UNA NUMEROSA Y SELECTA CONCURRENCIA. LOS DISCURSOS.

Como se había anunciado oportunamente, anoche se verificó el banquete que ofrecían sus amigos al señor don Manuel Trucco, con motivo de haber sido designado últimamente para desempeñar la Dirección General de los Ferrocarriles del Estado.

El gran comedor de honor del Club de la Unión, local donde se efectuó la manifestación, se encontraba engalanado con numerosas plantas y flores naturales que hacían un artístico juego con la iluminación de la sala.

LA CONCURRENCIA

Al lado del comedor se situó una orquesta de profesores, que ejecutó un selecto programa musical durante la comida.

Los numerosos invitados tomaron colocación en tres mesas que habían sido arregladas en forma de U. Presidía el banquete el señor don Augusto Bruna, quien tenía a su derecha al festejado, y a su izquierda, al Rector de la Universidad de Chile, señor don Domingo Amunátegui Solar. Asistieron, además, los siguientes señores:

Javier Herreros, Gustavo Lira, Juan Blanquier, Leonardo Lira, Carlos Gass, Jorge Torres Boonen, Rafael Edwards Sutil, Domingo Amunátegui Solar, Alfredo León Baquedano, Enrique Ramírez Rodríguez, Octavio Maira, Francisco A. Mujica, Rodolfo Rothstein, José Pastor Rodríguez, Francisco Mardones, Carlos Schneider, Jorge Cerveró Alemparte, Moisés Vargas Molina, Felipe Morel A., Carlos Sánchez Cruz, Ricardo Poenisch, Francisco José Prado, Teodoro Schmidt, Baldomero Palma, Enrique Torres Larrañaga, Manuel Gaete Fagalde, Manuel Almeyda, José Leniz, Doctor Eduardo García Collao, Ernesto Egert R., Lorenzo Claro Lastarria, Juan Bruggen, Alberto Goldenberg Sánchez, Belisario Díaz Ossa, Manuel Mora, Guillermo Illanes B., Armando Quezada Acharán, Luis Aníbal Barrios U., Berth Koerting, Pedro Correa Ovalle, Francisco de Borja Valdés Cuevas, Joaquín Figueroa Larraín, Luis Devoto A., Miguel Letelier Espínola, Enrique Oyarzún, Vicente Izquierdo Phillips, Alejandro Varela, Abraham Gatica, Carlos Briones Luco, Dr. Alfredo Commentz, Augusto Lois F., Hernán Molina Lavín, Alfredo Calvo Mackenna, Rubén Dávila, Galvarino Gallardo Nieto, René Prieto P., Francisco Asenjo, Sergio Riveros, Luis Ambrosio Concha, Ramón Montero Rodríguez, Camilo Donoso Donoso, Alfredo E. Escobar, Enrique Rodríguez Puelma, Carlos Hoerning Doll, Eduardo Reyes Cox, Cesáreo Aguirre, Guillermo del Canto, Enrique Madrid Osorio, Carlos d'Oliveira Braga, Francisco Solar, Eduardo Barriga, Ernesto Greve, Alberto Larenas, Bruno Elsner, Régulo Anguita Gatica, Ruperto A. Bahamondes, Manuel Antonio Prieto, Domingo Durán, Juan C. Zamorano Ramírez, Javier Gandarillas Matta, León Bidez, Aurelio Puelma, Alberto Schade, Carlos Ramírez Figueroa, Eduardo Délano, Alfredo Lea-Plaza, Hermógenes del Canto, Carlos Herrmann, Walter Müller, S. A. Ovanedel, Oscar Santelices Pérez, Félix F. Corona, Federico Martínez, José Luis Coo, Genaro Benavides Rodríguez, Carlos del Campo Novoa, Alberto Alibaud, Luis Riso Patrón Sánchez, Carlos Prado Amor, Ismael Valdivieso, Enrique Guzmán, Ismael Vargas, Alberto Obrecht, Emilio Cuevas, Augusto Bruna V., Manuel Villalón, Domingo V. Santa María, Enrique Bermúdez, Luis Mate de Luna, Carlos Lanas Calderón, Ernesto Lyon, Georg Euverbeck, Fernando Vidal, Santiago Labarca, Miguel Eyquem, Heriberto Urzúa, Humberto Costa, Carlos Vivanco, Wenceslao Sierra, Cornelio Saavedra Montt, Manuel J. Barrenechea, Ramón Luis Henríquez, Raul Grohnert, Edmundo Miquel Larraín.

Se recibieron cartas de adhesión de las siguientes personas: Ramón Briones Luco, Domingo Víctor Santa María, Javier Gandarillas Matta, Manuel Rivas Vicuña, Eliodoro Yáñez, Francisco de B. Valdés, Joaquín Figueroa L., Pedro Rivas Vicuña, Héctor Arancibia Laso, Zenon Urrutia Manzano, Pablo Ramírez, Gustavo Silva Campo, Cornelio Saavedra, Enrique Bermúdez, Ruperto Alamos, Pedro Blanquier, Francisco Cereceda, Francisco Sayago, Ernesto Greve, Santiago Pérez Peña, Gustavo Quezada, Carlos Carvajal, Camilo Pizarro Pozzuoli, Luis Carvajal, Ramón Henríquez, Pedro Asalgado, Eulogio Lorca, Jorge Calvo Mackenna, Nicanor Vidal, Carlos Malsch, Alfonso López, Enrique Torres, José Tomás Urmeneta, Luis E. Pizarro y Luis Schmidt.

En su oportunidad, el señor don Augusto Bruna ofreció la manifestación, en el discurso que damos abajo.

Contestó el festejado, señor Trucco, para agradecer la deferencia de sus amigos y finalmente habló, cerrando la manifestación, el señor Jorge Torres Boonen.

Más o menos como a las 11 de la noche se dió por terminado el banquete.

Damos a continuación los discursos:

De don Augusto Bruna

Señor Trucco, señores:

Con verdadera complacencia he recibido de un distinguido grupo de amigos, ingenieros principalmente, el honroso encargo de ofrecer al señor Trucco esta manifestación de simpatía con motivo de su reciente nombramiento como Director General de los Ferrocarriles del Estado.

Son, en verdad, dignas de encomio estas manifestaciones en que damos testimonio de la satisfacción que experimentamos cuando uno de nuestros más prestigiosos colegas llega a la meta, feliz coronación de una vida de trabajo que significa muchas luchas, seguramente, a veces, grandes desfallecimientos, pero siempre energías que llegan oportunamente para levantar el ánimo e indicar que un nuevo esfuerzo dará el triunfo deseado.

Es lo que ha sucedido con nuestro festejado. Una vida laboriosa destinada tanto al ejercicio de la profesión como a la enseñanza de nuestros jóvenes ingenieros, le ha dado la personalidad profesional que ha tenido como consecuencia su designación para el elevado cargo que le ha confiado el Gobierno. No ha sido la política, tampoco los empeños de que tanto se abusa en nuestro país, si no la necesidad de poner al frente de nuestros ferrocarriles una persona de gran preparación, la causa de este nombramiento.

Honroso es el cargo que se ha conferido a nuestro amigo, pero lleva aparejadas enormes responsabilidades. Sin lugar a dudas los Ferrocarriles del Estado constituyen la mayor empresa industrial del país, gobernada, sin embargo, sin toda la autonomía y libertad de acción que en negocios de tal magnitud deben tener sus directores. Por sus relaciones con todas las actividades del país, su administración tiene influencia tanto en el costo de la vida como en el desarrollo de nuestras industrias. Esto hace que la atención pública esté fija sobre esta Empresa, ya que los intereses, hasta los más pequeños, habrán de hacerse oír, por lo que no es raro que tan frecuentemente se oigan críticas apasionadas sobre su funcionamiento.

Y cuando se piensa, además, en los inconvenientes que nuestro amigo encontrará en el desempeño de su cometido, originados por la falta de elementos materiales necesarios para un buen servicio, en una época en que es casi imposible obtenerlos, no podemos menos que pedirle que no se desaliente con las dificultades, que recuerde que una de las más hermosas condiciones del hombre de trabajo es la perseverancia que todo lo vence.

Y antes de terminar deseo hacer dos observaciones: los ferrocarriles, a los que se ha querido hacer autónomos sin darles todas las facultades para su completa independencia, deben ser dirigidos como empresa industrial, y como tal deberá atenderse en ella exclusivamente al buen servicio, deberá ser completamente ajena a la influencia política, por lo que el nuevo Director atenderá seguramente al mérito más estricto en la provisión de los puestos, única manera de formar un personal competente y empeñoso.

Por otra parte, los Ferrocarriles son grandes consumidores de materiales de toda especie, principalmente de productos de la industria extranjera; una discreta protección a los productos similares del país puede contribuir poderosamente al establecimiento y desarrollo de industrias que son muy necesarias tanto para nuestra independencia económica como para nuestra propia seguridad.

Nuestro festejado, en el nuevo puesto que va a desempeñar, junto con grandes responsabilidades, tendrá amplio campo para impulsar el progreso del país, y hago votos en nombre de los presentes por que el éxito más completo sea el resultado de sus trabajos.

De don Manuel Trucco

Señores:

En esta manifestación de simpatía —como tan gentilmente la califica en su hermoso discurso la distinguida personalidad que la preside—sea mi primera palabra para expresar mi gratitud más honda por el delicado pensamiento que ha movido a mis queridos amigos y colegas a este acto que es para mí aliento y estímulo, harto necesarios, ante las enormes responsabilidades que, acaso inconcientemente, me he atrevido a aceptar.

Y séame permitido acentuar mi agradecimiento por los conceptos excesivamente amables con que el señor Bruna me enaltece y que me llenan de una satisfacción muy íntima, no tanto porque halagan en forma tan grata mi vanidad, sino porque ellos me revelan hasta qué punto puedo contar con el concurso benévolo y valioso del ingeniero experto que logró trazar su vida con jalones tan admirablemente clavados que puede presentarse como una ruta modelo de la perseverancia, del talento y de la modestia.

Y precisamente, como se acaba de decir, por ser los Ferrocarriles una empresa industrial tan importante; por estar vinculado a ellos tan estrechamente el progreso del país; por las dificultades—que se acrecientan cada día en forma que causan un real temor—para proveerse de los elementos más indispensables; por lo anticuado o por la carencia absoluta de las instalaciones modernas que abaratan, simplifican y hacen más rápidos y seguros los transportes ferroviarios, la gestión de la Empresa no sólo requiere de parte de su personal una consagración perseverante y tenaz; no sólo reclama la ayuda positiva de los Poderes Públicos, sino que también me es de todo punto necesaria la cooperación eficaz de los distinguidos amigos y colegas que, ahora estoy absolutamente cierto, han de querer contribuir con su versación a hacerme menos difíciles, a mí y a mis abnegados colaboradores, las tareas y problemas que constantemente debemos encarar.

Y conocidos la abnegación y el alto espíritu de trabajo que he podido admirar en el Consejo de Administración de los Ferrocarriles, que tan inapreciables servicios ha prestado al país en estos tiempos tan difíciles, he abrigado también la esperanza de contar con su valiosísimo concurso.

No he confiado, pues, sólo en mis escasas fuerzas y en mi buena voluntad para atreverme a aceptar el cargo que comienzo a desempeñar.

Quiero referirme, ahora, a una observación tan discretamente formulada por el señor Bruna y que considero de una grande oportunidad, ya que en nuestro país es difícil encontrar una cuestión, así sea filosófica o industrial, que no deba analizarse también desde el punto de vista, no muy luminoso, de la política.

Reconozco con gusto, sin la menor reticencia, que existe el más perfecto derecho para exigir que el Director General y que los funcionarios todos de los Ferrocarriles no se conviertan en momento alguno en representantes o agentes de determinado grupo político, sino que sean siempre los servidores, concientes de su elevada misión, de valiosos intereses nacionales.

Y en este sentido, no creo demás declarar que me esforzaré en dar las mayores garantíaas de imparcialidad en el desempeño de las funciones que se me han encomendado de facilitar la circulación de la riqueza colectiva.

Pero séame también permitido añadir que, a mi turno, me parece no menos equitativo y conveniente pedir que a los empleados de la Empresa se les juzgue, en el cumplimiento de sus deberes, con criterio levantado y tranquilo, exento de los prejuicios y suspicacias partidaristas que tan a menudo entre nosotros empañan y abultan el ojo más perspicaz.

A este respecto, abrigo cierta confianza de que mis palabras no se consideren como vanas promesas de ocasión, porque tengo la alta honra de pertenecer a un gremio profesional y de porvenir de nuestra Alma Mater tan querida, en que la seriedad de la cátedra, la lógica de los teoremas y las maravillas de la mecánica dejan no escasa huella y no poco enseñan para poder discernir, sin grandes esfuerzos, entre lo que se rectifica y lo que se encurva, entre lo que se eleva y lo que desciende, entre lo que impulsa y lo que detiene, entre lo que produce y lo que esteriliza!

Pienso, pues, como el señor Bruna, que sería necesario mayor autonomía para nuestros Ferrocarriles, que sería conveniente aumentar la distancia que los separan de las influencias políticas, para ser administrados realmente como empresa industrial y para lograr que su personal joven llegue más pronto a convencerse de que solamente sus propios esfuerzos e iniciativas serán la palanca más poderosa de su elevación y bienestar.

Y este objetivo he de perseguirlo como una suprema aspiración de mis funciones. Anhelaría poder alcanzar a acercarme siquiera a ese fin.

Debemos, poco a poco, robustecer en el empleado ferroviario la conciencia de que sirve en su puesto, por modesto que sea, a la grandeza y prosperidad de su país y que a ella contribuye tanto el sacrificio ignorado y anónimo, como el rasgo brillante y aplaudido. Así lograremos formar los eslabones de esa cadena que se llama la tradición, que tanto vigoriza el espíritu colectivo, que estimula y provoca en tan alto grado esos gestos y acciones del cumplimiento del deber, tanto más hermosos y nobles cuanto más obscuros y pequeños aparezcan a la mirada superficial.

Para poder exigir el concurso entusiasta de los subalternos y el respeto a la autoridad de los superiores, es necesario saber también respetar los derechos y justas expectativas de los subordinados. La justicia y la equidad de parte de los jefes no está en pugna con la firmeza de carácter ni con la disciplina y orden de los servicios.

Quisiera, pues, contribuir lo más eficazmente posible a formar poco a poco la verdadera tradición: la tradición de la equidad, la del cumplimiento del deber, del amor por su servicio, del afán de enaltecerse a sí mismo por el trabajo cada día más inteligente y más acabadamente hecho, la tradición de cuidar los intereses que se nos confían como si fueran propios.

Y ya sabéis lo que es esta fuerza de la tradición. Quitad a nuestro Ejército y a nuestra Marina su tradición de disciplina, de glorias, de sacrificios, del heroico cumplimiento del deber y los convertiréis en un peligro nacional.

Perdóneseme todavía añadir algo más, que de intento quiero reducir a una sola palabra.

He pasado la mayor parte de mi vida en la Universidad; allí quedan mis amigos y mis discípulos queridos, que me colmaron con su benevolencia; juntos nos hemos empeñado en ella para hacer alguna labor útil, luchando con deficiencias de todo género, pero en un ambiente tan saludable y tan grato, que la idea de mi alejamiento definitivo de las viejas aulas no puede asentarse en mi espíritu.

Cualquiera que sea la suerte que se me depare, ellos vivirán en mis más caros recuerdos. Sea para ellos mi última palabra agradecida.

De don Jorge Torres Boonen

Señores:

Los miembros de la Facultad de Ciencias Físicas y Matemáticas me han conferido el honor de ser su portavoz en esta manifestación que exterioriza los sentimientos de afecto que guardamos por nuestro decano y director don Manuel Trucco.

Desde su ingreso como profesor a la Universidad de Chile, hace ya diecisiete años, lo hemos visto siempre dedicar sus mejores esfuerzos en pro del mejoramiento de la enseñanza campo en que le ha cabido desarrollar una labor fecunda durante los cuatro bienios que ha ocupado el decanato.

Frutos de esta labor son la creación de la cátedra de Hidráulica Agrícola, del Instituto Geológico, el mejoramiento de los laboratorios del Curso de Minas, etc., y bajo su dirección la facultad ha acordado el nuevo plan de estudios de Arquitectura y está por obtener igual resultado respecto de los estudios de ingeniería lo que, al mismo tiempo de modernizar el estudio de esta ciencia vendrá a salvar el vacío que ha dejado en el estudio de las matemáticas el plan vigente de segunda enseñanza y abrirá nuevos horizontes a la carrera, punto importantísimo ya que hoy todas las naciones se aprestan para afrontar la dura guerra industrial que sucederá al cataclismo que azota al mundo.

Los que hemos sido testigos del esfuerzo inteligente desarrollado por Manuel Trucco en la formación de los obreros de la industria y del adelanto material de la República estamos ciertos que el éxito le acompañará en las nuevas tareas que emprenda, encaminadas a dar impulso y desarrollo al servicio de Ferrocarriles, factor primordial del adelanto del país y desenvolvimiento de las industrias, con lo cual lo veremos una vez más al lado de esos obreros que ha contribuído a formar, ayudando al esfuerzo que despliegan hacia el florecimiento de estas industrias.

Señores, al poner término a esta manifestación, os pido, me acompañéis a beber esta copa por la felicidad personal de Manuel Trucco y porque el éxito lo acompañe en todo momento en sus nuevas labores.

CHAMPAÑA NACIONAL
Y CHAMPAÑA IMPORTADO
VENDE
ALFREDO BLANCHARD
BANDERA 176

QUININA EN FORMA SUPERIOR
NO AFECTA LA CABEZA

Por motivo de su efecto tónico y laxante, el **LAXATIVO BROMO QUININA** es superior a la Quinina ordinaria. No produce nerviosidad ni malestar en la cabeza. Téngase en cuenta que sólo hay un "Bromo Quinina". La firma de E. W. GROVE, en cada cajita.

LA EMBAJADA EXTRAORDINARIA DE GRAN BRETAÑA

SE DIRIGE AYER A ANTOFAGASTA

ECOS DE SU PERMANEICIA EN VALPARAISO

UN SALUDO DE NUESTRO DIARIO

En un tren especial llegó ayer poco antes de las 12 del día desde Viña del Mar a Valparaíso, la Embajada Británica que preside Sir Maurice de Bunsen. Esperaban a los viajeros numerosas personas de nuestro mundo social, político y comercial, y los señores cónsules de los países aliados.

Sir Maurice de Bunsen y su comitiva se embarcaron con rumbo a Antofagasta en dos lanchas del crucero inglés "Lancaster", surto en la bahía de Valparaíso desde hace algunos días.

Los caballeros que habían concurrido a despedir a la Embajada lanzaron vivas a Gran Bretaña, a la Embajada y a Sir Maurice.

En el muelle tuvimos oportunidad de saludar al señor Embajador a nombre de nuestro diario, en el momento de su despedida, saludo que nos agradeció, manifestándonos una vez más que se iba profundamente agradecido de las múltiples y sinceras manifestaciones de los chilenos.

El "Lancaster" y el transporte "Orbita", se hicieron a la mar a las 12 1|2 P. M., después de haberse hecho las salvas correspondientes.

Una comisión de la Cámara Nacional de Comercio, institución recién fundada en Valparaíso, representada por los señores Onofre Carvallo, Carlos Barroilhet, Roberto Délano, Eugenio Escobar Cerda, Nicolás Delpino, Julio Pérez Canto, Luis A. González C. y José Valenzuela D., hizo una visita al señor Embajador antes de su partida.

El señor Barroilhet, después de saludar a Sir Maurice de Bunsen y a los demás caballeros que forman la Embajada, les hizo entrega de un folleto elegantemente impreso, el cual contiene el acta de constitución y los estatutos de la Cámara, obsequio que fué muy agradecido.

Comunicación al Alcalde de Santiago

El Embajador Sir Maurice de Bunsen ha enviado al primer Alcalde de la Municipalidad de Santiago, la siguiente comunicación:

Valparaíso, Junio 28.— Señor Rogelio Ugarte.— Alcalde de Santiago.— Municipalidad.

Dos palabras para despedirme de Ud. Nunca olvidaré la fiesta brillantísima ofrecida por la Municipalidad, con el desfile organizado bajo vuestros auspicios.— **Maurice de Bunsen.**

Navegación del río Toltén

Desde hace años se ha visto la necesidad de incrementar las vías de comunicación en el país, y se ha buscado en la extensión de la red ferroviaria la realización de tal aspiración.

Sin embargo, hay regiones de Chile que la explotación del riel es dificultosa, y entonces se ha mirado las vías naturales de movilización que son los ríos caudalosos. En el sur de la República hay ríos de perfecta navegabilidad que en todo tiempo pueden prestar un auxilio poderoso a la agricultura, especialmente. Esto ha preocupado al Gobierno, pues existe en la Cámara un proyecto sobre navegación del río Valdivia; pero también los particulares se han preocupado en tal sentido. Prueba de ello es la iniciativa que ha tomado la Compañía de Refinería de Penco, para estudiar las condiciones de navegabilidad del río Toltén, recurso natural para el comercio de una importante región productora, y ha llegado a comprobar que la navegación es realizable. Convencida de ésto ha mandado construir en Estados Unidos un remolcador adecuado a las condiciones de navegabilidad del río Toltén.

Se encuentra, pues, en vías de realizarse la solución de un problema de transcendencia regional.

PUENTE CARRETERO

Los vecinos de Pitrufquén, Villarrica, han solicitado del Ministerio de Obras Públicas la construcción de un puente carretero en el camino que une Freire con Pitrufquén, de gran importancia comercial.

Actualmente se hace la travesía del río por medio de una lancha de andarivel que presta poca seguridad.

Además, el trasbordo de maderas, animales y vehículos, en estas condiciones, es largo, dificultoso y está expuesto a zozobras.

SOCIEDAD EMPLEADOS DE FARMACIA

Se nos pide poner en conocimiento de los empleados de boticas y droguerías, que el directorio accidental de esta corporación se reunirá mañana, a las 2 P. M., en los salones de "El Mercurio".

Es de gran interés para los empleados de este ramo, asistir a esta sesión, y se impongan los que hasta hoy no lo hayan hecho, de los fines que sus organizadores persiguen.

Los empleados que hasta mañana no se hayan inscripto para la formación de esta sociedad, dejarán de ser socios fundadores.

AMPLIACION DEL CONTRATO

El contratista de los trabajos de construcción de la Escuela Modelo en la Avenida Ecuador ha solicitado la ampliación de su contrato para hacer un subterráneo en las bases de substentación del edificio.

Dr. GIANELLI
Estudios en Europa
Especialidad en sífilis, piel, vías urinarias.
21 DE MAYO 562
Consultas: 1 a 6

El almirante Caperton

En la mañana de hoy será recibido en audiencia especial por el Presidente de la República

Durante el día de ayer el Almirante Caperton, enviado especial del Gobierno de Estados Unidos para concurrir en su representación a la sepultación de los restos de nuestro ex-Embajador en ese país, señor don Santiago Aldunate Bascuñán, se dedicó a hacer visitas especiales y a conferenciar con algunos Ministros de Estado.

Como a las 4 de la tarde llegaba el Almirante al Ministerio de Relaciones Exteriores a saludar al Ministro, señor don Daniel Feliú, a quien fué presentado por el Embajador de Estados Unidos, Mr. Joseph H. Shea. Acompañaban al señor Caperton, además de su ayudante, el capitán de corbeta señor Lamers, el comandante del acorazado "Vermont", capitán de navío señor Clark, y los ayudantes chilenos, capitán de fragata señor Emiliano Costa y teniente 1.o don Daniel Valenzuela.

El señor Feliú departió largo rato con los distinguidos visitantes.

Momentos después se dirigía el Almirante, acompañado de los miembros de la Comisión Naval norteamericana, del comandante del "Vermont" y del secretario y el adicto naval a la Embajada de Estados Unidos, a hacer una visita de cortesía al Ministro de Guerra y Marina.

Como en su anterior visita, en este último Ministerio también fueron gentilmente atendidos por el Ministro, retirándose después de una larga conferencia que tuvieron con este último.

A las 11 de la mañana de hoy, el Presidente de la República recibirá en audiencia especial al Almirante Caperton, quien irá acompañado del comandante del "Vermont", señor Clark, y demás comitiva.

En esta ocasión, el Almirante será presentado al señor Sanfuentes por el Embajador de los Estados Unidos, Mr. Shea.

El Almirante Caperton ha solicitado de nuestro Ministro en Brasil, señor Alfredo Irarrázaval, que se encuentra entre nosotros, día y hora especiales para pasar a saludarlo a su domicilio.

VISITA A LA ESCUELA DE SUB-OFICIALES

El Martes próximo pasado, el Ministro de Chile en Bolivia, señor don Víctor Eastman Cox, efectuó una visita a la Escuela de Sub-Oficiales, de guarnición en San Bernardo, con el objeto de conocer de cerca este plantel de instrucción militar.

El señor Eastman fué atendido por el Comandante, don Carlos A. Díaz González, y por la oficialidad de dicho establecimiento. Visitó todas las dependencias del cuartel y asistió a algunas clases que en esos momentos hacían los profesores a los nuevos alumnos, quedando gratamente impresionados del buen pie en que se mantiene ese plantel.

Al despedirse, el señor Ministro tuvo frases de felicitación para el Comandante.

POLICIA DE SANTIAGO

El Ministerio del Interior ha concedido 15 días de licencia al subcomisario de la policía de Santiago, señor Isaías Fuenzalida Lazo.

UNIVERSIDAD POPULAR LASTARRIA

La clase de ayer. — Estuvo a cargo del señor Gutiérrez, quien habló sobre etimologías griegas.

A continuación hubo clase de gimnasia con el señor Oscar García.

La clase de física. — Tendrá lugar en la Universidad de Chile, Alameda entre San Diego y A. Prat, el Domingo 30, a las 8 1|2 de la noche.

Tema: Máquinas térmicas.

Ley de la conservación de la energía.

Importante. — Se cita para el Lunes 1.o de Julio, a los señores profesores, directores y prosecretarios de la Universidad, a reunión que se verificará en la Federación de Estudiantes, San Diego 34, a las 6 1|2 P. M.

Se advierte a los directores y prosecretarios, que deberán justificar su inasistencia en caso que no puedan asistir.

Boletines. — Se han repartido las clases 6.a, 7.a, 8.a y 9.a de la cátedra de Ciencias Físicas.

LAS OCHO HORAS DE TRABAJO

Este decreto, sobre las ocho horas de trabajo, no se ha podido poner en vigencia porque le demanda un mayor gasto a la Empresa.

La Dirección de los Ferrocarriles ha estudiado con detención este asunto y sabe cuánto le significa la limitación de las horas de trabajo.

El Consejo Administrativo se ocupará en una de las próximas sesiones del asunto.

ENSANCHE DE UNA ESCUELA

Se ha presentado una solicitud al Ministerio de Obras Públicas en la que se pide el ensanche del edificio que ocupa la Escuela Superior de Hombres N.o 1 de La Unión, porque se ha hecho estrecho para contener un número crecido de alumnos en tan sólo tres salas.

FARMACIA Y DROGUERIA CENTRAL
Estado 349, al lado de la casa Gath y Chaves.

SERVICIOS CABLEGRAFICOS DE LA VIA COLON

Efectos de la reducción en las tarifas

Los Estados Unidos, aunque no fabrican sus propios cables, poseen hoy un gran sistema de líneas cablegráficas por las cuales comunican con sus posesiones y estaciones navales, así como también con casi todas las Repúblicas del Centro y Sud América, incluyendo las líneas del Atlántico Septentrional que cruzan hasta Inglaterra. Con excepción del Cable del Gobierno de los Estados Unidos a Alaska y los de de las Filipinas, los cables americanos, son de propiedad personal y no están controlados por el Gobierno.

En vista de nuestras importantes relaciones comerciales con las Américas Latinas, la posesión de cables americanos por medio de los que podamos comunicar con esos países al Sur, es de la mayor importancia. Esto es posible que se realice antes de que pase mucho tiempo, gracias a los esfuerzos de la Central and South American Telegraph Co., con sus afiliados la Mexican Telegraph Co. Las líneas mejicanas y de Centro América, de esta Compañía, parten de Galveston en los Estados Unidos, y alcanzan los puertos en el Pacífico, de Guatemala, El Salvador, Nicaragua y Costa Rica, después de cruzar por el Istmo de Tehuantepec. La Línea madre para Sud América, parte desde New York directamente a Colón, pero con estaciones en la Reservación Naval Americana de Guatánamo, Cuba. Desde Panamá, la línea marcha al Sud hasta Valparaíso con estaciones en Santa Elena, Ecuador, Chorillos, Perú y en Iquique, Chile.

La Central & South American Co., posee también las líneas terrestres hasta Buenos Aires, parte de la cual al cruzar Los Andes se ha enterrado bastante hondo para que esté resguardada contra huracanes y derrumbes.

La historia de los esfuerzos de esta Compañía para entrar en el territorio del Brasil, apesar del monopolio de la British Western Telegraph Co. es bien sabida. Después de medio siglo de negociaciones, lograron al fin permiso a principios de 1917, por una decisión de la Corte Suprema del Brasil, dando a una Compañía Americana permiso para establecer dos líneas entre Buenos Aires y Río de Janeiro y Santos, respectivamente. Los trabajos para establecerlas no han empezado aún, por la imposibilidad de poderse obtener ahora, cables en Inglaterra. La Central & South American Co. tiene hecho arreglos con ciertos intereses particulares, mediante los cuales, despachados pueden mandarse al Brasil. El resultado es una ruta muy indirecta por la que los despachos llegan al Brasil y cuyos costos han sido mucho más que a Argentina, apesar de que el Brasil, geográficamente está situado mucho más cerca de los Estados Unidos. Llegando al Brasil con el resto del sistema Americano, todas las principales ciudades de Sud América estarán en conección con los Estados Unidos, por medio de Cables Americanos. Lugares en el interior, se alcanzarán por medio de las líneas telegráficas nacionales y que son respectivamente operadas por los mismos gobiernos.

Otro gran cable Americano, es el del Pacífico, el cual es parte del sistema del Comercial y se ha hecho para unirnos con nuestras posesiones en el Este. Parte de San Francisco, con estaciones en Hawaii, Midway e Islan Guan y llega a Manila, donde se une al Eastern Telegraph Co., que viene desde Hongkong y tiene ramales a Shanghai, y Japón. El Cable Pacific, pasa por territorios americanos pues que las tres Islas que hemos nombrado como sus estaciones, son de los Estados Unidos. El caso de la Isla Midway, demuestra claramente como es que una isla solitaria y escasamente nada más que un arrecife de coral, puede convertirse en un importante punto estratégico. Midway fué materialmente "topada" en 1917, por navegantes americanos, quienes tomaron posesión en nombre de los Estados Unidos, muchos años antes de que se hubiera proyectado el Cable del Pacífico. La Isla principal del grupo en la cual se ha establecido la estación del cable, tiene escasamente milla y media de largo y tres cuartos de milla de ancho. El grupo, está a 1,362 millas distante de todas otras islas. Sus habitantes, se componen nada más que del grupo de los empleados de la compañía del cable. Cuando se construyeron los edificios necesarios, la isla entera se componía de arenas de coral y no había ninguna vegetación. Cargamentos de tierra para la agricultura se han llevado; yerba y árboles se han sembrado y se han introducido también pájaros y ganado. Uno de los planes de Alemania para crearse líneas cablegráficas con sus posesiones en el Este antes de la guerra, y evitar usar las vías inglesas, contaba con utilizar el cable Americano Pacífico, como línea neutral. Alemania tenía aún convenio con Holanda, mediante el cual ambas naciones desarrollaron un sistema mutuo para comunicar con las posesiones alemanas y holandesas en las Indias Orientales y en el Este. Principiaba, en la isla alemana de Yap, en el grupo de las Carolinas y la cual estaba ya en conección con Guan y Shanghai. Al sur de Yap la línea tocaba en Borneo y las Islas Celebés y de ahí pasaba a Java y Sumatra. Las colonias alemanas en la Nueva Guinea y China, también estarían en conección con este sistema.

Todas estas posesiones estarían en directa comunicación con Alemania por medio de dos cables transatlánticos alemanes y los del sistema americano. Todos estos planes alemanes para un Cable Imperial estarían protegidos por el Gobierno con fuertes subsidios, al principio, los que habrían de disminuir con el aumento en su tráfico. Pero los cables en sí eran propiedad de cuatro grandes compañías particulares, con propiedad antes de la guerra de 23,000 millas. Casi todos esos cables, fueron hechos en Alemania y se colocaron por buques también alemanes.

Los dos grandes cables alemanes, partían de Emden, con estación en las Azores, donde el Gobierno portugués les había permitido poner estaciones y desde allí llegaban a New York. Al principio de la guerra, los ingleses cortaron esos cables entre Azores y Emden para impedir que sus mensajes llegasen a Alemania. Las posesiones alemanas en Africa, se incluían en este plan. Se puso una línea entre Borkum y Vigo, en España, pero cuando quisieron extender la línea a las Islas Canarias, España les negó permiso. Pero sin embargo, otra línea se puso entre Alemania y Tenerife, en las Islas Canarias y desde allí hasta Moravia, en la República independiente de Liberia, Africa. Un año antes de principiar la guerra, Alemania extendía esta línea hasta Lomé en la Colonia alemana de Togoland y desde allí hasta Duala, en los Camercons. También se hicieron arreglos mediante los cuales Alemania en 1919, extendería la línea desde Duala hasta Swakopmund, en Germán South West Africa. Así pues todas las posesiones alemanas en Africa, con excepción de las de Africa Oriental, estarían en conexión directa con la madre patria.

Con respecto de los planes comerciales de Alemania, en Sud América, se colocó un cable submarino, en 1911, entre Moravia y Pernambuco, Brasil, y adquirieron por compra la mayor parte de las acciones del Cable Argentino desde Buenos Aires y Montevideo a Colonia. Faltaba solamente hacer conexión entre Colonia y Pernambuco para completar la vía alemana desde Alemania hasta Buenos Aires. Pero la guerra paralizó estos planes.

Aparte de los Estados Unidos, Inglaterra y Alemania, la única otra nación que hasta ahora ha tratado de establecer sistemas cablegráficos transatlánticos, es Francia. Las colonias francesas son numerosas y extensas, pero su sistema cablegráfico, está aún sin completarse. El Gobierno francés es dueño de y opera sus propios cables. Hay dos líneas transatlánticas entre los Estados Unidos y Brest, Francia, una línea francesa a las Antillas y otra línea también francesa desde Brest hasta Dakar en el Senegal Francés, en la costa de Africa y sigue hacia el sur hasta las otras colonias francesas tan lejos como las del Congo. Un ramal cruza el Atlántico desde Dakar a Pernambuco, Brasil. Pero para comunicar con el Este lejano, Francia tiene que hacer uso de los cables de otras naciones.

Desde que principió la guerra, no se ha colocado ninguna línea de cables. Pero en cambio, mucho es lo que se hace para mejorar y aumentar la utilidad de las líneas que existen, principalmente en el sentido de relais automáticos. Las ventajas del relai automático sobre el manual es principalmente en velocidad y exactitud. La mayor velocidad con que se pueden transmitir los despachos, tanto mayor es la capacidad de la línea. En las líneas terrestres, esta capacidad se aumenta mucho por el sistema múltiple mediante el cual muchos despachos se pueden enviar por el mismo alambre, al mismo tiempo. Pero estos sistemas no han resultado prácticos para los cables submarinos, excepto el sistema duplex, que está en uso desde hace ya muchos años. Este sistema usa circuitos especiales, mediante los cuales dos mensajes se pueden mandar en opuestas direcciones al mismo tiempo.

La velocidad de transmisión en un cable, depende de la distancia que hay entre las estaciones de relai, siendo solamente una cuarta parte si se duplica el largo de un cable de un grueso o capacidad dada. La capacidad máxima se calcula en 17,000 palabras en un día, o sean 10,000,000 por año. Entre los aparatos para relais, los más usados y conocidos, son los de Brown's drum; Alambre de Oro de Muirhrad, y Heutley's magnifier. El sistema de Heurtley que es el usado por la Commercial Co., La Eastern y las Compañías Francesas, se basa en la resistencia eléctrica de alambres de platino calientes y fríos. Los impulsos eléctricos que llegan al través de un cable muy largo, necesariamente han de ser muy débiles, así es que el marco que sostiene los alambres de platino y un carrete boblar están balanceados finamente entre dos imanes. La débil corriente inclina el marco hacia un lado o el otro según van pasando los puntos y líneas que forman las palabras. Una pequeña inclinación a un lado expone el alambre de platino a una corriente de aire caliente y la inclinación al otro lado a corriente de aire frío. De esa manera se altera la corriente eléctrica al pasar por los alambres de platino y se transmite con nuevo impulso por el otro cable. Recientemente se han enviado mensajes por este sistema de relai, sin que se usaran manos humanas, desde New York hasta Valparaíso, o sea una distancia de 7,000 millas.

Un representante de la "Exporters' Review" preguntó al señor don John L. Merril, vice-presidente de la Mexican Telegraph Co. y de la Central and South American Telegraph Co., las cuales operan juntamente los llamados "All América Cables", cual había sido hasta ahora, el efecto de la reducción recientemente hecha en el costo de los cablegramas desde los Estados Unidos para Centro y Sur-América y cuya reducción hicieron esas Compañías en el mes de Diciembre del año pasado. Contestando, dijo el señor Merrill que la noticia de la reducción había sido recibida con el mayor placer y entusiasmo por los Gobiernos de las Repúblicas de Sur y Centro América y por el público en todas las Américas y agregó que tenía en sus archivos una infinidad de cartas que había recibido de los oficiales de las Repúblicas ya aludidas, regocijándose de la acción de los "All América Cables" y asegurando a las Compañías la mayor apreciación de tan progresivo acto y al mismo tiempo profetizando que la tal reducción habría de resultar de incalculables beneficios, estrechando las relaciones comerciales con los Estados Unidos de América.

También dijo el señor Merril, que tenía recibidas muchas cartas de firmas de importancia en los Estados Unidos, negociando con Sur y Centro América y de una de ellas, escrita por una casa de Nueva York leyó lo que sigue:

"En estas críticas condiciones, cuando todos hacemos esfuerzos inauditos para ensanchar nuestra actividad en las Repúblicas Sur y Centro Americanas nos es en extremo grato saber de su importante cooperación y apoyo, cual lo demuestra el anuncio que después del 1.o de Diciembre de 1917, las tarifas desde este país se reducen muy materialmente. La acción de Ustedes es de celebrarse y unida al buen servicio que nos dan, ayudará mucho en estrechar nuestras relaciones con nuestras hermanas Repúblicas.

Muchas de las otras cartas, dijo, expresaban más o menos los mismos sentimientos.

Dijo el señor Merril que la Junta Directiva de las dos Compañías estaban convencidas de que los "All América Cables" tenían una misión muy especial en estos tiempos, y que habían determinado contribuir por todos los medios posibles a los eficaces esfuerzos del Gobierno americano, y de los comerciantes americanos, para mantener y aumentar el importante comercio que se ha desarrollado, más particularmente después de los úlimos meses del año de 1914, entre los Estados Unidos y las Repúblicas de Centro y de Sur América. El cable, agrega el señor Merril, desempeña un papel muy importante en mantener las relaciones comerciales y es una verdad que se hace más y más enfática hoy, más que nunca, cuando nuestros negocios con Sur y Centro América, han asumido proporciones tan enormes. Ya Inglaterra, como Alemania, agregó el señor Merril, hacen sus planes para controlar tan importantes negocios, cuando se haya establecido la paz y tanto el Gobierno americano, como también el comerciante americano, han de darse cuenta y prepararse para la acérrima competencia, que seguramente vamos a tener que combatir. Fué esta posibilidad, dijo, que ha movido a las Compañías, más que todas las otras consideraciones, a hacer tan importantes reducciones en sus tarifas, precisamente en estos tiempos en que todas las comodidades están de alza y es muy grato a las Compañías saber que el gobierno de los Estados Unidos y el comercio americano aprecian su copoeración en ese sentido.

Mr. Merril dijo también que la reducción de las tarifas para Centro y Sur América, les hace realizar los grandes progresos que se han hecho en el desarrollo del servicio telegráfico entre todas las estaciones situadas entre Nueva York y Buenos Aires, por medio de estos "All América Cables" —con cables duplex de las mayores dimensiones, equipados con las más recientes mejoras eléctricas para la rápida transmisión automática, y que el servicio de los "All América Cables", establecía, nueva marca de rapidez de transmisión y exactitud. Llamó atención a que esta vía directa a las Repúblicas en Centro y Sur-América era apreciada por el Gobierno americano y los comerciantes americanos, como nunca lo han hecho y que se están mandando mensajes desde Nueva York a Buenos Aires, sin transmisión por manos, sino que la dicha transmisión es enteramente automática, sin la intervención de ningún telegrafista, en menos de diez minutos.

Mr. Merril también habló de los elogios que los "All América Cables" están recibiendo en el Brasil, por sus servicios allí. Dijo que hasta que la propuesta extensión se pueda completar, los cablegramas para el Brasil y del Brasil, tanto en tarifa entera, como de base diferida, pasan por las líneas de los "All América Cables" y sus líneas de conección, satisfaciendo a un gran número de clientes.

En conclusión, trató de la vital importancia para el Gobierno de los Estados Unidos, de tener a manos cables controlados por americanos y que el valor estratégico y comercial de las conecciones cablegráficas podría verse muy seriamente amenazado si los cables no fueran completamente propiedad de y controlados por americanos.

DESDE EL 1.o DE JULIO
Quedará establecida la
Gran rebaja de precios
Por fin de Estación

MODELOS DE ACTUALIDAD EN PIELES FINAS

APROVECHAR
Para comprar
BUENO, BONITO
Y BARATO
226 — AHUMADA — 226

PELETERIA COLON
CASILLA 3076 — TELEF. ING. 2701
4720-30-f

Navegación entre Chile

Y ESTADOS UNIDOS

Cablegramas cambiados entre el Ministro de Relaciones, señor don Daniel Feliú, y el Secretario del Tesoro de los Estados Unidos, señor William Mac-Adoo

Con motivo de la eficaz intervención realizada ante su Gobierno por el Secretario del Tesoro de los Estados Unidos, señor William Mac-Adoo, para mantener el servicio directo de navegación entre aquella República y Chile, el Ministro de Relaciones Exteriores señor don Daniel Feliú, le envió últimamente el siguiente cablegrama:

"Señor William Mac-Adoo, Secretario del Tesoro. — Washington. — Junio 22, 1918. — En nombre de S. E. el Presidente de la República, sírvase V. E. aceptar la cordial gratitud del Gobierno de Chile por amistosa y eficaz intervención de V. E. para mantener en servicio los barcos de la línea Federal a Chile, que tan poderosa vinculación constituyen entre Chile y los Estados Unidos.— **Daniel Feliú**, Ministro de Relaciones Exteriores".

El señor Mac-Adoo contestó en los siguientes términos:

"De Washington. — Señor Ministro de Relaciones Exteriores.— Santiago. — Junio 25, 1918. — Aprecio profundamente las cordiales palabras de V. E. Ojalá que cada año que pase pueda atestiguar el desarrollo de más estrechos vínculos comerciales e intelectuales entre Chile y los Estados Unidos.— **W. G. Mac-Adoo.**"

TEMPERATURA

Ayer tuvimos:
Bajo abrigo. — Máxima, 12.1. Mínima, 3.6.
A cielo descubierto. — Máxima, 30.4. Mínima, 2.2.

RECARGO ADUANERO

El recargo aduanero para la semana que se inicia, ha sido fijado por el Ministerio de Hacienda en 53.56 o|o.

ORNATO DEL SAN CRISTOBAL

Miembro de la Comisión de Ornato del Cerro San Cristobal, ha sido nombrado el señor don Joaquín Díaz Garcés.

OBRAS PORTUARIAS DE ANTOFAGASTA

Por decreto del Ministerio de Hacienda, se ha dispuesto que los estados de pago por las obras portuarias de Antofagasta, se hagan en billetes con el recargo correspondiente, al tipo de cambio del día en que este se efectúe en letras por moneda corriente sobre Londres o Nueva York, a 3 días vista.

BENEFICENCIA DE CONCEPCION

El Ministerio del Interior ha dado su aprobación al presupuesto de entradas y gastos para el presente año, de la Junta de Beneficencia de Concepción, ascendente a la suma de $ 883,202.75.

CONSEJO DE ESTADO

Por falta de número no se reunió en la tarde de ayer el Consejo de Estado.

Se reunirá la próxima semana.

DESEMBARCO DE CARBON

El Ministerio de Hacienda ha dictado un decreto por el que concede permiso a la Empresa del Ferrocarril de Antofagasta a Bolivia, para que el vapor "Masilla" toque en el puerto de Mejillones y desembarque 2,400 toneladas de carbón para dicha empresa.

TESORERIA DE CASABLANCA

Ha asumido su puesto el nuevo Tesorero Fiscal de Casablanca, señor Luis Cabezas Urízar.

LEGACION DEL ECUADOR

En el Ministerio de Relaciones Exteriores, es ha recibido una nota de la Legación del Ecuador, en la que comunica que el adjunto de la Legación, señor don Ricardo Crespo Ordoñez, ha sido ascendido a segundo secretario.

CONSUL EN CATTANIA

El Ministerio de Relaciones ha aceptado la renuncia que hizo de su puesto el Cónsul de Chile en Cattania, Italia, señor don Vicente Tenerelli.

INTENDENCIA DE LLANQUIHUE

Destitución y nombramiento

El Ministerio del Interior dictó ayer un decreto destituyendo de su puesto al Intendente de Llanquihue, señor Alvaro Díaz Lira.

Por un nuevo decreto se nombra para que desempeñe el citado puesto al actual Gobernador de Río Bueno, don Lindorfo Alarcón.

Ejército y Armada

Derecho a gratificaciones y distintivos por años de servicios. — Resolviendo una consulta hecha por el Ministerio al Auditor General de Guerra, señor Belisario Prats B., sobre si un miembro del Ejército tiene o no derecho a las gratificaciones y distintivos por años de servicios que acuerda la ley respectiva, este funcionario ha informado en sentido negativo sobre el primer punto, y favorable sobre el segundo.

Se funda para esto en que la ley número 2644 concede el derecho a dichas gratificaciones, sólo cuando los servicios prestados en el Ejército hayan sido sin interrupción de ninguna especie.

No sucede lo mismo con los distintivos, respecto de los cuales, el decreto supremo de 20 de Noviembre de 1916 no exige ese requisito, ya que aquéllos fueron instituídos para exteriorizar los buenos y prolongados servicios y estimular de esta manera el amor a la carrera de las armas.

Al Estado Mayor General. — Se ha dispuesto que el mayor don Orozimbo Barboza se haga cargo de su puesto en el Estado Mayor General, dejando la secretaría de la Dirección del Material de Guerra.

Comandante interino. — Mientras el comandante del "Merino Jarpa", capitán de corbeta don Ricardo Doñas, hace uso de una licencia que le ha sido concedida, lo reemplazará en ese puesto el capitán de corbeta don Matías López.

Nombramientos en la Armada. —Se ha nombrado piloto 3.o de la Armada al guardiamarina de 1.a clase don Guillermo Córdova, quien pasará al servicio permanente de la Artillería de Costa.

—El señor Manuel Ortúzar Rojas, ha sido nombrado oficial de la Fiscalía de Marina.

Cuestiones locales

Sorteo de bonos.—En la Municipalidad se procedió ayer a hacer el sorteo de los bonos privilegiados que se indican:

Serie B del 6o|o con 3o|o

Números dieciocho (18), veintinueve (29), cincuenta y cinco (55), ciento seis (106), ciento cuarenta y tres (143), ciento sesenta (160), de mil pesos cada uno, lo que da un total de seis mil pesos ($ 6,000).

Serie 28 del 8o|o con 2o|o

Números treinta y tres (33), ciento uno (101), ciento setenta y uno (171), doscientos diecinueve (219), trescientos tres (303), trescientos cincuenta y cinco (355), cuatrocientos sesenta y tres (463), quinientos veinticinco (525), seiscientos catorce (614), seiscientos veintidos (622), seiscientos noventa y uno (691), setecientos treinta (730), ochocientos veinticuatro (824), novecientos once (911), novecientos setenta y siete (977), mil setenta y ocho (1,078), mil ciento diecinueve (1,119), mil doscientos cincuenta y dos (1,252), mil trescientos veintiseis (1,326), mil cuatrocientos once (1,411), mil cuatrocientos setenta y uno (1,471), mil quinientos veintinueve (1,529), mil quinientos setenta y tres (1,573), mil seiscientos ocho (1,608), mil seiscientos sesenta y siete (1,667), mil setecientos diecisiete (1,717), mil setecientos sesenta y dos (1,762), mil ochocientos seis (1,806), mil ochocientos ochenta y dos (1,882), mil novecientos treinta y siete (1,937), dos mil diez (2,010), dos mil ciento veintiuno (2,121), dos mil ciento noventa y nueve (2,199), dos mil doscientos setenta y dos (2,272), dos mil trescientos cincuenta y cinco (2,355), dos mil cuatrocientos veintinueve (2,429), dos mil cuatrocientos ochenta y nueve (2,489), dos mil quinientos veintiuno (2,521), dos mil quinientos sesenta y ocho (2,568), dos mil seiscientos ochenta y uno (2,681), dos mil setecientos sesenta y tres (2,762), dos mil ochocientos doce (2,812), dos mil novecientos veintiséis (2,926), tres mil setenta y ochò (3,078), tres mil ciento treinta y cinco (3,135), tres mil trescientos diez (3,310), tres mil trescientos veintiséis (3,326), tres mil cuatrocientos cuarenta y cinco (3,445), tres mil seiscientos dieciséis (3,616), tres mil seiscientos cincuenta y siete (3,657), cuatro mil dieciocho (4,018), cuatro mil doscientos cincuenta y uno (4,251), cuatro mil quinientos sesenta y siete (4,567), cuatro mil seiscientos cincuenta y cinco (4,655), cuatro mil ochocientos noventa (4,890), cuatro mil novecientos ochenta y nueve (4,989), de mil pesos cada uno.

BOTICA BELGA

SERA SU UNICA BOTICA

única que le ofrece al precio más conveniente y la más excelente calidad del remedio.

Despachan sus dueños, farmacéuticos conocidos, serios, alta garantía de ciencia y honradez y con remedios importados directamente por la Farmacia.

Visítenos inmediatamente desde donde sea que Ud. resida, y hágase nuestro cliente de todos los días.

591—SAN DIEGO—591

(Esquina Norte de Eyzaguirre)

Nota. — Ofrecemos elegante perfumería por cada docena de recetas que despachamos. — Junte las recetas!!

4759-28-f

Baños de Apoquindo

Este Establecimiento quedará completamente transformado y en el mes de Agosto se pedirán propuestas de arrendamiento por el plazo de diez años.

Junio de 1918.

5151-1.o-g

Números cinco mil dieciocho (5,018), cinco mil ciento setenta y cuatro (5,174), cinco mil trescientos cincuenta y cuatro (5,354), cinco mil trescientos setenta y tres (5,373), cinco mil trescientos noventa y nueve (5,399), cinco mil cuatrocientos catorce (5,414), cinco mil seiscientos noventa y ocho (5,698), cinco mil setecientos diez (5,710), cinco mil setecientos cincuenta y dos (5,752), cinco mil ochocientos cuatro (5,804), cinco mil ochocientos treinta y tres (5,833), cinco mil ochocientos cincuenta y nueve (5,859), de quinientos pesos cada uno.

Números siete mil doscientos sesenta y nueve (7,269), siete mil cuatrocientos setenta (7,470), siete mil setecientos trece (7,713), siete mil setecientos cuarenta y seis (7,746), de cien pesos cada uno.

Lo que da un total de sesenta y dos mil cuatrocientos pesos ($ 62,400).

Se acordó comunicar el resultado de este sorteo al señor Tesorero Fiscal, para que se sirva en conformidad a la ley, hacer el servicio de estos bonos.

Crónica policial

Los fraudes del Petroleo.— El reo señor Díaz Vial, ha presentado un escrito pidiendo al juez señor de la Barra se declare incompetente por haber vertido opiniones acerca de la persona del reclamante en lo que respecta al asunto por que se le sumarea.

El señor de la Barra proveerá en breve este escrito.

Contra el juego.—La policía ha continuado haciendo una campaña tenaz contra el juego.

Ayer se aprehendieron cinco cartilleros, cuyos nombres son: Artilleros Silva, Alfredo Silva, Ernesto Muñoz y Enrique Vingles.

Visita judicial.—Ha continuado imponiéndose de la marcha del 2.o juzgado del crimen el Ministro de la Corte de Apelaciones, don Dagoberto Lagos.

El señor Ministro, como a las 2 de la tarde, acompañó a los señores jueces del crimen a practicar la visita reglamentaria a la Cárcel Pública.

Visitará también la Escuela de Reforma y la Casa Correccional.

El Lunes se constituirá en el 3er. juzgado.

SORTEOS DE LA POBLACION "SAN JUAN"

En Santiago, a 28 de Junio de 1918, ante el Notario don Enrique Campino E. y testigos señores Máximo Rojas y Pedro J. Arteaga, se han verificado los siguientes sorteos con que esta Población favorece a sus compradores:

Sección 1.a, sorteo N.o 57, favorecido el número noventa y siete (97), perteneciente a don Federico Córdova, que reside en Urrutia s|n.

Sección 2.a, sorteo N.o 50, favorecido el número sesenta y seis (66), perteneciente a doña Adela Flores de Jeria, que reside en el sitio.

OFICINA: SERRANO 52
4751-29-f

Necesitamos

una señorita para trabajos de oficina y un vendedor a comisión para el ramo de tienda y paquetería en plaza.

Dirigirse únicamente por escrito, indicando referencias, competencia y pretensiones, a:

CASILLA 3516
5182-29-f

¿SU TARJETA?
UNIVERSO
las hace bien.
Galería Alessandri 20, Santiago
4746-29-f

Mueblería Vienesa

vende toda clase de muebles, con grandes facilidades de pago; entrega inmediata

San Diego 262-264
5164-3-g

EL ANTIGUO
RESTAURANT
Peñafiel

Avisa a su distinguida clientela que siguen los mismos precios de 10 años atrás, aunque en nuestros mercados ha habido un alza colosal, sobre todo en la carne. Aquí es la abundancia, lo exquisito y lo barato

Extras las que se pidan al gusto del cliente. Cocina de primer orden, para lo cual cuenta con personal muy competente.

Pídase
EL REGENERADOR
al estilo Peñafiel
5146-30-f

CALZADO
MIRÓ
calzado de lujo
para señoras
JUAN PICÓ MIRÓ
SANTIAGO

LIBROS

Obras recién aparecidas en la "Biblioteca de la Prensa"

RICARDO LEON:
Europa Trágica, $ 1.50.
PIERRE DE COULEVAIN:
Nobleza Americana, 2 tomos. $ 3.
ORCZI:
La Pimpinela Escarlata, $ 1.50.

Publicadas en la misma Colección

Marcel Prevost:
Vírgenes a Medias.
Claude Farrére:
Los Civilizados.
E. Poe:
Cuentos Fantásticos.
A. Hermant:
Confidencias de una Abuela.
G. Ohnet:
Felipe Derblay.
J. Valera:
Pepita Jiménez.
V. Blasco Ibáñez:
Los Cuatro Jinetes del Apocalipsis.
M. Leblanc:
Arséne Lupin.
Pierre Loti:
Las Desencantadas.
Eca de Queiroz:
La Ciudad y las Sierras.
Paul Bourget:
Cruel Enigma.
Lytton:
Ultimos días de Pompeya, 2 tomos.
V. Blasco Ibáñez:
La Sombra de Atila, 2 tomos.
George Sand:
El Marqués de Villamar.
Bjornstjerne Bjornson:
Mary.
Shakespeare:
Hamlet, Otelo, Romeo y Julieta.
E. Marlitt:
La Segunda Mujer, 2 tomos.
Ricardo León:
Comedia Sentimental.
Goncourt:
Renata Mauperin.
Paul Bourget:
Un Idilio Trágico, 2 tomos.
Coloma:
Pequeñeces, 2 tomos.
Las Cases:
Napoleón en Santa Elena.
Paul Margueritte:
El Emboscado.
Pierre Mael:
Sin Dote.

$ 1.50 el tomo

Provincias: Desde cinco volúmenes, franco de porte.

LIBRERIA
Nascimento
AHUMADA 265 - CASILLA 2298
SANTIAGO
4742-29-f

ANTES DEL BALANCE
DESDE EL LUNES 1.° DE JULIO
EN NUESTROS DEPARTAMENTOS DE CONFECCIONES
PARA SEÑORAS Y NIÑAS

LIQUIDACION GENERAL DE MODELOS
Y NOVEDADES DE LA ESTACION
A PRECIOS EXTRAORDINARIOS

UN LOTE de polleras en lanas negras y azul marino, corte a pliegues, en todos los talles para señoras... $ 25.00

UN LOTE de paletóes en diagonal de fantasía y en lanas negras y de color; trajes sastre en lanas de color; paletóes en terciopelo negro, para señoras, todos los talles... $ 39.00

UN LOTE de paletóes en géneros negros, azul marino, gris y café, corte a pliegues, gran cuello adornado de pieles; vestidos en lanas negras y azul marino, adornados de pieles, todos los talles, para señoras... $ 59.00

UN LOTE de paletóes en "draperie" lisa y de fantasía, corte de última moda, gran cuello y bolsillos-cartera de alta novedad, en todos los talles, para señoras... $ 68.00

UN SURTIDO de paletóes en lindo moletón de lana jaspeada gris, verde y café, corte derecho, con bolsillos y lindos botones, todos los talles, para señoras... $ 75.00

UN LOTE de paletóes en "draperie", lisa, rica clase, en negro, marino, topo, verde granate obscuro con gran cuello adornado de pieles; vestidos en sarga y gabardina negra y de color, todos los talles, para señoras.. $ 115.00

UN LOTE de paletóes en terciopelo negro, con gran cuello y bocamangas de piel; vestidos en terciopelo negro, adornados de satín de seda, todos los talles, para señoras... $ 150.00

UN SURTIDO de paletóes en draperie lisa para señoritas, en azul marino, café y granate oscuro, corte derecho de última moda, talles: 38 al 44... $ 55.00

UN SURTIDO de vestidos elegantes para señoritas, última moda, en género "natté", pura lana, cuello y puños adornados de jersey, talles: 40 al 44... $ 79.00

UN LOTE de paletóes para niñitas, en lanas lisas y de fantasía, colores diversos, con bolsillos y cinturón, para edad de 5 a 14 años, desde... $ 19.00

UN LOTE de paletóes para niñitas, en "draperie" azul marino, café y cáscara, con bolsillos sueltos, gran moda, cuello y bocamangas adornados de terciopelo y botones, para edad de 6 a 14 años, desde... $ 25.00

UN SURTIDO en vestidos de franela pintada, a rayas o dibujos muy nuevos, modelos y colores diversos, para niñitas de 4 a 10 años, desde... $ 3.90

LIQUIDACIÓN EXTRAORDINARIA POR FIN DE SERIES
CORSES IMPORTADOS

GRAN SALDO de corsés en broché de hilo blanco, rosado y celeste, valor de $ 12 a $ 18, por... $ 5.90

GRAN SALDO de corsés en satín liso, clase extra y en broché de hilo superior, colores escogidos, valor de $ 30 a $ 40, por... $ 9.90

GRAN SALDO de corsés en broché de hilo rica clase, y en satín liso en blanco, rosa y celeste, valor de $ 20 a $ 25, por... $ 6.90

GRAN SALDO de corsés en rico broché y jersey de seda y en linda imitación gamuza, colores lila, rosa, celeste, oro y blanco, valor de $ 50 a 90, por... $ 15.90

Casa Francesa

LAS
Lamparillas G-E Edison
SE RECOMIENDAN POR Si SOLAS

De venta en todos los almacenes Eléctricos y en la
International Machinery Company
Morandé 530 - Casilla 107 D. - Teléfonos 1191 y 1193

TURF

CLUB HIPICO

Las carreras de esta tarde

Apreciaciones y pronósticos

El bonito programa que para esta tarde nos ofrece el Club Hípico, hace presagiar el éxito brillante que tendrá la reunión. En efecto, nada mejor se puede pedir en plena temporada de invierno, que una tarde hípica como la de hoy, en la cual habrá ocho pruebas, todas ellas con abundantes anotaciones, cuyos desarrollos y finales serán de marcado interés para los aficionados.

Comienza el programa con el premio Osado, sobre 1,100 metros; donde, a nuestro juicio, son: Cadeneta, Pacato y Franqueza los más indicados al primer puesto. De los nombrados, nuestra carta para ganador es la pupila del Limited, que hace días produjo un puesto de placé muy recomendable. Para los lugares siguientes, recomendamos a Pacato y Franqueza.

La prueba a continuación, es el premio Orwin, sobre 1,400 metros, para caballos de dos años nacidos en Chile que no hayan ganado. Tourterelle, en atención a su performance del 9 del presente, en la que llegó, en esta misma distancia, segunda de Alboroto II, habiendo tenido una largada desfavorable, es el candidato nuestro para el primer puesto de la tabla. Para los lugares del placé indicaremos a Trentino y Díaz de la Haza.

Los 1,400 metros del premio Ogro, han reunido a un lote de animales de regular calidad, lo cual hace de la elección del posible ganador, un problema de solución difícil.

Sin entrar en detalles, diremos que Pacotilla es nuestra carta, pues sus últimos apronteś nos manifiestan su excelente estado de training, por que atraviesa, circunstancia que nos inclina a darle nuestras preferencias. Para el segundo y tercer lugares del marcador, recomendamos a Salerosa y Floreciente.

Constituye la prueba de mayor importancia del programa, la 4.a carrera, premio Olascoaga, sobre 1.800 metros, no tan sólo por su recompensa al vencedor, de tres mil pesos, sino por la calidad de los competidores.

La escala de pesos ha sido fijada por el señor handicapper, en forma muy equitativa, antecedente que da igual opción a todos los inscritos, presentándose por lo tanto el pronóstico, con caracteres de verdadera lotería. En esta emergencia, hemos echado los tres primeros puestos a la suerte, y nos ha dado el siguiente resultado: Ossyris, Agua Santa y Don Floro, adversarios que señalamos en este orden. Cuidado con Majestic, que está muy bueno.

Ruric es nuestro preferido en los 1,100 metros del premio Domiar, a pesar de que hace algún tiempo que se encuentra ausente de las pistas.

Para los lugares siguientes, nos seducen Shannon y Rex White. El primero, en vista de la regularidad que ha manifestado en sus últimas carreras, y el segundo, porque va con un peso muy cómodo y en una pista favorable a sus medios.

La sexta prueba de la tarde, ha congregado 15 competidores de muy modesta calidad, los que van en busca de los $ 2,000 de premio asignados al ganador.

Para el ganador, recomendamos a Lady Violet, que hace poco tiempo atrás, entró tercera de Porte Cigarette y Eastham Ferry, en la distancia de 1,600 metros. Con los acompañantes que ahora lleva, opinamos que debe ser la ganadora. Su más serio enemigo es Tilburí, al cual lo dejamos para el primer placé. Para el lugar siguiente, nos gusta Aldro.

Muy interesante promete ser el handicap sobre 1,100 metros, donde tomarán parte los mejores elementos con que cuenta nuestro turf para la distancia. A nuestro modo de ver, debemos buscar el ganador entre Le Rhone, Incauto, Hachazo, Frascatti y Colliguay, temiendo que cualquiera de los otros candidatos pueda resultar ganando. Por su impresionante última carrera, vamos a dar nuestra preferencia para ganador a Hachazo; dejando para los placées, a Incauto, que es un serio enemigo de nuestro favorito, y a Le Rhone, que tiene dos victorias seguidas en la actual temporada.

Con una carrera no menos interesante que la anterior, se pondrá término a la reunión. Vemos a casi todos los inscriptos muy bien colocados, circunstancia que presenta al pronóstico en condiciones muy difíciles. Nuestros preferidos son: Almond, Embajador y Quidam, en el orden apuntado. Hacemos presente al lector, que Balaclava ganó el Domingo último en muy buena forma; que Labriego va en doblete y que Viajero si parte bien, correrá fuerte en las últimas distancias.

Resumen

1. Cadeneta, Pacato y Franqueza.
2. Tourterelle, Trentino y Díaz de la Haza.
3. Pacotilla, Salerosa y Floreciente.
4. Ossyris, Agua Santa y Don Floro.
5. Ruric, Shannon y Rex White.
6. Lady Violet, Tilburí y Aldro.
7. Hachazo, Incauto y Le Rhone.
8. Almond, Embajador y Quidam.

ISMAEL TAPIA MUÑOZ
y ALBERTO MARTY M.
Corredores de Comercio
MORANDE 450 - CAS. 2953
Préstamos hipotecarios, Propiedades, Seguros, Construcciones. 5-g

Vidrios Planos
Colocamos y vendemos vidrios de todas clases a los precios más bajos que hay en plaza.
Sírvase pedir presupuestos a esta Casa.
PIMTEIN HNOS.
COMPAÑIA 2015, FRENTE PLAZA BRASIL. — TELEFONO 781
NOTA.—Atiende pedidos de provincias.

VACCARO

Al hacer un encargo de boleto de Lotería Ud. necesitará, indudablemente, saber que se pone en manos de una Empresa respetable y absolutamente solvente.

La Casa VACCARO, establecida en Buenos Aires en el año 1885, presenta a Ud. las ventajas de la confianza y seriedad. No basta avisar, es preciso testimoniar el prestigio de una firma.

Consulte a nuestros banqueros:
Banco de Londres y Río de La Plata.
Banco Británico de la América del Sur.
Banco de la Nación Argentina.
National City Bank.

Y aparte de estas referencias pregunte a cualquier amigo que haya estado en BUENOS AIRES, quien podrá darle aún mayores referencias sobre la garantía de esta respetable Casa, situada en el mejor sitio de Buenos Aires.

Avenida de Mayo 638

CUENTAS CORRIENTES.—Le insinuamos la conveniencia de abrirse una cuenta corriente en nuestra Casa, por cualquier suma, y desde aquí le remesaremos, con la debida anticipación, los boletos y los premios, manteniéndole al corriente de los sorteos, por los boletines oficiales que enviaremos a Ud.

Probables montas y competidores para las carreras de esta tarde

1.a carrera.— 1,100 metros.— Pacato, J. Pérez; Muro, R. Flores; Vichy, A. Molina; Reservista, P. Rebolledo; Film, A. Silva; Mari Garden, O. Orellana; Cadeneta, H. Contreras; Franqueza, R. Flores; Fusil, J. Montaner; Nun, J. Pinto; Paraíso, A. Silva; Oregón, J. Chacón.

2.a carrera.— 1,400 metros.— Díaz de la Haza, A. Molina; Yoe, no corre; Trentino, J. F. Bernal; Louvre, Prob. no corra; Hat Stuff, J. Montaner; Correjuela, H. Contreras; Alba Rosa, R. Hernández; Tourterelle, L. A. Orellana.

3.a carrera.— 1,400 metros.— Brea, J. Salfate; Eslabón, S. Ponce; Pichunga, J. F. Bernal; Regata, N. N.; Floreciente, M. Pérez; Pacotilla, A. Molina; Vago, L. A. Orellana; Música, R. Flores; Salerosa, J. Osorio; Astucia, J. Pinto.

4.a carrera. — 1,800 metros.— Brest, prob. no corra; Bayaceto, M. Pérez; Agua Santa, M. Baeza; La Tapera, J. F. Bernal; Ossyris, P. Rebolledo; Don Floro, L. H. Fuentes; Labriego, A. Molina; Magestic, J. Leiva; Twynholm, J. Osorio; Sapientia, R. Flores.

5.a carrera. — 1,100 metros; Whisky Sower, L. H. Fuentes; Couturiere, R. Flores; Ruric, S. Ponce; Shannon, N. Oteiza; Gloire du Chili, J. F. Bernal; Turpinita, J. Vergara; Niza, A. Molina; Leslo, O. Orellana; Isis II, C. Cornejo; Recompensa, L. A. Orellana; Rex White, J. Pinto; Tintero, J. Osorio; Bruges, H. Ramírez.

6.a carrera.— 1,400 metros.— Temeraria, R. Muñoz; Merchant, S Ponce; Alice Belle, P. Rebolledo; Lady Violet, M. Pérez; Radamés, J. F. Bernal; Sorbonne, H. Contreras; Galia, J. Montaner; Tilburí, P. P. Quezada; Blue and White, R. Flores; Bolívar, F. Pérez; Risotto, O. Orellana; Tamarindo, C. Cornejo; Aldro, J. Osorio; Escoria, A. Silva; Fragata, N. N.

7.a carrera.— 1,100 metros.— Le Rhone, J. F. Bernal; Incauto, S. Ponce; Matador, J. F. Muñoz; Hachazo, M. Pérez; Bretaña, P. P. Quezada; Ocampo, R. Flores; Frascatti, J. Osorio; Foquita, J. Vergara; Rústico, L. A. Orellana; Colliguay, H. Ramírez; Piragua, J. Pinto; Carril, M. Aranda.

8.a carrera. — 1,600 metros.— Viajero, Prob. no corra; Almond, M. Baeza; Labriego, A. Molina; Embajador, M. Pérez; Rugby, L. A. Orellana; Calvito, P. Rebolledo; Dune Site, R. Flores; Orcajo, L. H. Fuentes; Quidam, O. Orellana; Balaclava, J. Osorio; Brea, J. Pinto.

HIPODROMO CHILE

LAS CARRERAS DE LA MAÑANA

Apreciaciones y pronósticos

Bueno, casi en toda la línea, es el programa que nos ofrece para la mañana el Hipódromo Chile.

El programa, consta de seis pruebas, en su mayoría con abundantes inscripciones.

Se abre la mañana, con el premio Yalú, sobre 700 metros, para hacks y mampatos no ganadores, el cual ha reunido doce competidores de mediocre calidad. Bruja, Cracoviano y Canalero deben ser los favoritos por el público en la cotización, y talvez sin duda alguna, el ganador debe encontrarse entre los ya nombrados. Nosotros vamos a darle nuestras preferencias a Bruja para ganador, y dejando en los puestos siguientes a Cracoviano y Canalero, en el orden apuntado,

En el premio Yarda, sobre 700 metros, reservado a productos de dos años, Elda, parece un candidato, de sólidos prestigios, por la forma en que ha venido actuando sus más serios enemigos deben ser Nail y Yoe, de cuyo estado tenemos muy buenas informaciones. Nosotros vamos a fijar el siguiente orden: Ganador, Elda; placé, Nail.

De escaso interés es la prueba siguiente, premio Yolanda. Plaid y retozona serán las que arrastren con la mayoría de la opción, pues del resto del pequeño lote, poco o nada se puede esperar. Nuestros votos para ganador están por Retozona. En el puesto siguiente dejaremos a Plaid.

En la cuarta carrera, premio Yanes, sobre 1,300 metros, el pronóstico resulta intrincado y de difícil acierto. Lo abundante del lote y la distancia que van ha disputar, desconocida para muchos, hacen temer en un resultado imprevisto. Ahorrándonos el comentario solo diremos que es Daring el candidato de nuestras preferencias, y Minx, y Bachillera para los puestos del placé.

La prueba de fondo, la constituye, el premio Yeco, que sin duda será de un desarrollo interesante. Lochinwar, Estrella Polar, Tarff e Intendente, son enemigos a que estos pesos bien se merecen, sin dejar de reconocer la marcada opción que llevan, Guldy y Hiawatha, con su perfomance del Domingo último. Nuestra carta es Estrella Polar, que con 52 kilos es un serio competidor. En los puestos del placé vamos a dejar a Tarff y Gueldy.

Se pondrá fin a la reunión con los mil metros del premio Yaguil, donde Loma nos parece el candidato más autorizado a adjudicarse el premio. A pesar de que Number One, está bueno de veras como lo demostró el Sábado pasado. Sin mayores comentarios, no trepidámos en dejar a Lorna en el primer puesto con Number One y Guardián en los lugares siguientes.

RESUMEN

1. Bruja, Cracoviano y Canalero.
2. Elda y Nail.
3. Retozona y Plaid.
4. Daring, Minx y Bachillera.
5. Estrella Polar, Tarff y Gueldy.
6. Lorna, Number One y Guardián.

Montas y competidores para las carreras de la mañana

Primera carrera.—Alud, Oscar Orellana; Holandés, Calixto Pombet; Pasatiempo, Alberto Pérez; Humilde, Electo Solís; Cachirulo, Aníbal Ataniel; Cracoviano, Uldaricio Núñez; Bruja, Segundo Miranda; Longitudinal, Jovino Polanco; Francisca, Luis F. Riquelme; Socio, Manuel Vergara; Miss Black, Heriberto Ramírez; Canalero, Juan Pinto.

Segunda carrera.—El Taita, Oscar Orellana; Colón, Segundo Miranda; Nail, Juan Montané; Joe, N. N.; Silly, Manuel Pérez; Parisiana, Juan Pinto; Elda, Heriberto Ramírez.

Tercera carrera.—Retozona, Segundo Miranda; Pale Ale, Gerardo Madrid; Plaid, Andrés Molina; Bufonada, Aníbal Orellana; Alga, Francisco Pérez; Fragata, Juan Montané.

Cuarta carrera.—Nora, Eliodoro Canales; Cara o Sello, Electo Solís; Fortune, Genaro Madrid; Minx, P. Rebolledo; Leoncillo, Oscar Orellana; Ricachón, Luis H. Fuentes; Daring, Manuel Pérez; Viñita; Calixto Pombet; Fine Rose, Juan Montané; Rondalla, P. P. Quezada; Bachillera, Luis A. Orellana; Woodbine, Ramón Flores; Chilca, Andrés Molina; Chulinga, J. Osorio; Canalero, Juan Pinto.

Quinta carrera.—Fioma, Armando Godoy; Lochinwar, Luis H. Fuentes; Estrella Polar, Ernesto Escobar; Gueldy, Manuel Pérez; Bobina, Nicolás Oteiza; Tarff, Juan Pinto; Intendente, Aníbal Orellana; Terrible, Julio Osorio; Hiawatha, Heriberto Ramírez.

Sexta carrera.—Guardián, Manuel Pérez; Number One, Santiago Ponce; Lorna, Pedro P. Quezada; Boquilla, Luis A. Orellana; Jerez, Juan Pinto; Copla, Julio Osorio; Palomilla, Heriberto Ramírez; Time Keeper, Pedro Orellana.

El gran REMEDIO UNIVERSAL

Nitro Ozona, Lowe-Weissllog, el único comprobado por medio de la radiografía que cura la tuberculosis (tisis). Pruebas a la vista. Afamado desde 1887. Cura radicalmente: cáncer, gangrena, sífilis, enfermedados hígado, riñones, del estómago, pulmones, bronquitis; faringitis, asma, ipertrofia, diabetes, albuminuria, reumatismo, hidropesía, obesidad, raquitismo, epilepsia, apoplegía, anemia, catarro intestinal, disentería, apendicitis, peritonitis, almorranas, fístulas, furunculosis, heridas, úlceras, tumores, contusiones, quemaduras, picaduras venenosas, enfermedades piel, sangre, enfermedades secretas. Prodigioso en aneurisma, en enfermedades del corazón, cerebro, vista, espina dorsal, etc. Viruela, peste negra, hemorrágica, peste bubónica, tifus, pestes y fiebres en general, son vencidas a las pocas horas con repetidos lavados intestinales y tomas. Igual tratamiento para demás enfermedades. Catecismo Nitro-Ozona, consúltelo todo enfermo, sea cual fuere el mal, encontrará el medio seguro de sanar radicalmente. Remítolo gratis quien lo pida.

LUIS LOWE,
Casilla 832.— Claras 149.— Santiago.— Droguería Daube y Boticas principales

CLUB HIPICO

Los trabajos de ayer

Pista de carrera

Malita, montada por A. Silva, trabajó 1,200 metros en 1.20 1|2.

—Alejo, conducido por P. Rebolledo, cotejó 1,200 metros fuerte en 1.20.

—Dollar Princess, manejada por un aprendiz, pasó 1,400 metros en 1.36.

—Requiem con la monta de M. Verdejo, pasó una vuelta a voluntad en 2.23.

—Insyguiz, montado por R. Flores, cotejó 1,400 metros en 1.40.

—Pelucón, montado por un aprendiz, movió 800 metros en 53 1|2.

—Jack Money, conducido por C. Miranda, pasó una vuelta fuerte en 2.24.

—Brava, montada por un aprendiz, movió 400 metros en 26 1|5.

—Correjuela, manejada por un aprendiz, cotejó 1,000 metros en 1.4 4|5.

—Turpín, montado por un aprendiz, pasó 1,400 metros en 1.38.

—Quai d'Orsay, con la monta de J. Pinto, largó 1,000 metros fuerte en 1.4 3|5.

—Apoquindo, montado por un aprendiz, cotejó 1,000 metros en 1.7 2|5; completó la vuelta suave y repitió la misma distancia en 1.8.

—Alba Negra, montada por P. Rebolledo, movió 600 metros en 38.

—Bright Girl, dirigida por J. González, movió 600 metros en 40 3|5; siguió la vuelta suave y repitió igual distancia en 40.

—Couturiere, montada por J. Muñoz, pasó 1,000 metros en 1.6 y 2|5.

—Almendrina, montada por un

Viña ATACAMA
M. GUERRERO BASCUÑAN
AGENCIA GENERAL:
Calle Agustinas N.o 1077
Casilla 2041 :: Teléfono 2963
4703-30-f

TE CRUZ AZUL
VINO SANTA ELENA
Vinos para familias.
Reparto rápido.
Pídase en el centro, a Bandera 176.
ALFREDO BLANCHARD
Blanco exquisito para ostras.
Tinto fino para banquetes.
TE CLUB DE LA UNION
TÉ TÉ TÉ TÉ TÉ TÉ TÉ TÉ

CLUB HIPICO

14.as CARRERAS DE OTOÑO

— Sabado 29 de Junio de 1918 —

PRIMERA CARRERA, a la 1.30 P. M.—Premio Osado.—1,100 metros.—Entrada: $ 20—Premios: $ 2,000 al 1.o

PREPARADOR	DUEÑO	NOMBRES	PESO	EDAD	SANGRE	PADRE	MADRE	TRAJE DEL JINETE
P. Marchesini	J. Fronda	1 **Pacato**	56	2	F	Pirapó	Avelina	Verde esm. cruzado plata
A. Huerta	J. Besa	2 **Muro**	55	2	F	Rob Roy III	Muralla	Gris perla y oro en rued, g. negra
R. Amaro	A. Leytón	3 **Reservista**	54	2	AA	Rolando II	Bella Nina	Negro y mor. list. c. p. y g. oro
Propietario	I. Yáñez	4 **Vichy**	54	2	F	Marte II	Phyllis	Rosado y celeste listado
K. Jones	M. Errázuriz	5 **Film**	53	2	F	Alanés	Glencat	Guinda seca, g. azul borla oro
J. B. Castro	A. Undurraga	6 **Mari Garden**	53	2	F	L'Aiglon	Valemont	Negra, g. blanca
F. Galván	Limited	7 **Cadeneta**	52	2	F	Orán	Skyline	Gris perla, g .negra
P. Bagú	Popeeta	8 **Franqueza**	51	2	F	Lauderdale	Bluff	Morada, m. y g. blanca
J. Cavieres	Banzay	9 **Fusil**	49	2	F	Etolo	Teresa	Plomo obscuro, g. lacre
V. Castro	Pehuenco	10 **Nun**	49	2	1|2	Viraró	Pavía	Verde, brazal, blanc y g. amar.
F. Rojas	R. Court	11 **Paraíso**	49	2	F	Pirapó	Safo	Solf. y celeste listado m. y g. celest.
J. 2.o Vaccaro	M. R. Troncoso	12 **Oregón**	47	2	1|2	Oidor	Sin anteceden	Celeste estrellas y g. oro

SEGUNDA CARRERA, a las 2.30 P. M.—Premio Orwin.—1,400 metros.—Entrada: $ 30.—Premios: $ 3,000 al 1.o

PREPARADOR	DUEÑO	NOMBRES	PESO	EDAD	SANGRE	PADRE	MADRE	TRAJE DEL JINETE
L. Yáñez	San Vicente	1 **Díaz de la Haza**	54	2	F	Jack's Green	Bencina	Morada faja M. y g. oro
J. Cavieres	Banzay	2 **Louvre**	54	2	F	Lord Robs	Atenta	Plomo obscuro, g. lacre
Av. González	Stella	3 **Trentino**	54	2	F	Olascoaga	Ragazza II	Salmon y lacre listado, m. y g. lac.
S. Silva	A. Vera	4 **Yoe**	54	2	1|2	Altanero II	Sin anteceden	Habano m. y g. azul marino
L. A. Benítez	El Alba	5 **Alba Rosa**	52	2	F	Eclair II	Maya II	Negra m. blancas g. cereza
F. Guzmán	El Castillo	6 **Correjuela**	52	2	F	Rongeur	Mellin	Blanca lunares y g lacre
P. Boncerio	G. A. Wodehous	7 **Hot Stuff**	52	2	F	Stolypin	Pimienta II	Azul, cuello, puños y g. oro
G. Lacalle	A. Sotomayor	8 **Tourterelle**	52	2	F	Mead	Hirondelle II	Caqui, cue., puñ. y g. azul

TERCERA CARRERA, a las 2.30 P. M.—Premio Ogro.—1,400 metros.—Handicap.—Entrada: $ 20.—Premio: $ 2,000 al 1.o

PREPARADOR	DUEÑO	NOMBRES	PESO	EDAD	SANGRE	PADRE	MADRE	TRAJE DEL JINETE
R. Amaro	Europa	1 **Brea**	58	6	F	Saint Dery	Oroya	Blanca y verde listado, puños lac
I. Tapia	R. Urgelles	2 **Eslabón**	54	3	F	Etolo	Elza	Solferino cruzado blanco
C Rodríguez S.	P. Rosselot	3 **Pichunga**	54	4	F	Lord Atkinson	Lavinia	Verde manzana, braz. y g. negra
S. González	M. E. Barrios	4 **Regata**	54	5	1|2	Royal Flight	Inesita	Granate, m. y g. rosada
J. E. Zárate	A. B. C.	5 **Floreciente**	53	4	F	Prince Florizel	Tea Rose	Colorada, m. y g. negra
E. Fuentes	Burlesco	6 **Pacotilla**	52	3	F	Pirapó	Avelina	Lacre alam. oro, g. lac. cocar. oro
D. Galaz	A. Echeverría	7 **Vago**	51	6	31|32	Passeur	La Vague	Oro y neg. en ruedas, m. y g. color-
D. Galaz	H. Williams	9 **Salerosa**	47	5	F	Celso	Sayonara	Majentá, g. negra
P. Boncerio	E. Vargas S.	8 **Música**	49	3	F	Gonin	Joiful Lady	Negra, cruz verd. brazal., y g. verd
P. Polanco	Valparaíso	10 **Astucia**	46	6	F	Etolo	Best Girl	Blanca cruz coral, g. blanc. y coral.

CUARTA CARRERA, a las 3 P. M.—Premio Olascoaga.—1,800 metros.—Handicap.—Entrada: $ 30.—Premios: $ 3,000 al 1.o

PREPARADOR	DUEÑO	NOMBRES	PESO	EDAD	SANGRE	PADRE	MADRE	TRAJE DEL JINETE
J. Celpa	Index	1 **Brest**	60	3	F	Pioneer	Macora	Amarilla, m. y g. chocolate
J. Celpa	Index	2 **Agua Santa**	56	4	F	Pioneer	Macora	Los mismos con banda
L. A. Figueroa	F. B. Bernstein	3 **Limache**	59	4	F	Barsac	Lula	Rosa seca, g. esmeralda
U. Silva	L. Ramíreze T.	4 **Bayaceto**	58	3	F	Alañés	Brújula	Oro, faja, braz. y g. azul
C. Rodríguez S.	D. Peñafiel	5 **La Tapera**	54	4	F	Val d'Or	Morna	Blanca cruz turquesa, g. azul
K. Jones	Ossyris	6 **Ossyris**	52	3	F	Oviedo	Purple Heart	Solferina, g .oro
R. Amaro	S. Muñoz	7 **Don Floro**	51	5	7|8	L'Aiglon	Florida	Azul marino luns. celestes, g. azul
E. Emeres	G. Coghill	8 **Labriego**	50	4	F	Mimí	Lo Verde	Bronce, m. y g. rosadas
L. Silva	St. George	9 **Majestic**	48	5	F	Burlesco	Royal Flush	Verde lunares blancos, g. verde
Propietario	P. J. Medina	10 **Twynholm**	47	5	F	Alanés	Mysootis	Azul obscuro, m. amarilla g. morada
G. Avila	Miraflores	11 **Sapientia**	45	3	F	Olascoaga	Faraoutti	Blanco lunares y g amarilla

QUINTA CARRERA, a las 3.30 P. M.—Premio Ovimar.—1,100 metros.—Handicap.—Entrada: $ 20.—Premios: $ 2,000 al 1.o

PREPARADOR	DUEÑO	NOMBRES	PESO	EDAD	SANGRE	PADRE	MADRE	TRAJE DEL JINETE
D. Yáñez	Tally Ho	1 **Whisky Sower**	58	3	F	Barsac	Gloriole	Azul y lacre en rued., g. blanca
R. V. Soto	El Parque	2 **Couturiere**	55	3	15|16	Burlesco	Myrtha	Azul y blanco en ruedas, g. azul
P. J. Medina	Almendro	3 **Ruric**	55	3	7|8	Alanés	Rusia	Negra, faja m y g. oro
L. Silva	St. George	4 **Shannon**	55	3	F	Celso	Represalia	Verde lunares blancos, g. verde
C. Lacalle	R. Ovalle O.	5 **Gloire du Chili**	54	4	F	Barsac	Gloriole	Azul y oro listado, g. oro
J. 2.o Vaccaro	M. R. Troncoso	5 **Turpinita**	54	3	F	Turín	Peccaví	Celeste estrellas y g. oro
I. Yáñez	San Vicente	7 **Niza**	52	4	F	Marte II	Phyllis	Morado, faja braz. y g. oro
S. González	L. Schenone	8 **Leslo**	51	3	3|4	Altanero II	Pavía	Cereza, m. y g. azul
E. Polanco	J. del C. Campo	9 **Isis II**	50	4	F	Vinicus	Is-sur-Tille	Azul y oro viejo en círculos
F. Bernal	Violette Blanch	10 **Recompensa**	47	5	1|2	Royal Flight	Sin anteceden.	Azul, m. lacr., alam, y g. oro
P. Polanco	El Laurel	11 **Rex White**	45	3	31|32	Defensor	Maya White	Azual, m. coloradas, g. blanca
A. Rodríguez C.	C. Rodríguez C.	12 **Tintero**	45	3	1|4	Almendro	Guardiana	Azul eléctrico, g. blanca
J. Celpa	Index	13 **Bruges**	40	3	F	Pioneer	Marakest	Amarilla m. y g. chocolate

SEXTA CARRERA, a las 4 P. M.—Premio [illegible].—1,400 metros.—Handicap.—Entrada: $ 20.—Premios: $ 2,000 al 1.o

1 **Temeraria**	58	5 **Radamés**	52	9 **Blue and White**	49	13 **Aldro**	47
2 **Merchant**	54	6 **Sorbonne**	51	10 **Bolívar**	49	14 **Escoria**	45
3 **Alice Belle**	53	7 **Galia**	50	11 **Risotto**	48	15 **Fragata**	44
4 **Lady Violet**	53	8 **Tilburí**	50	12 **Tamarindo**	48		

SEPTIMA CARRERA, a las 4.30 P. [illegible] 1,100 metros.—H [illegible] $ 20.—Premios: $ 2,000 al 1.o

PREPARADOR	DUEÑO	NOMBRES	PESO	EDAD	SANGRE	PADRE	MADRE	TRAJE DEL JINETE
C. Rodríguez S.	F. Rosselot	1 **Le Rhone**	59	3	F	Barsac	La Loire	Verde manzana braz. y negra
D. Yáñez	F. Aldunate	2 **Incauto**	54	4	F	Le Rappel	Sentencia	Habano
J. B. Castro	A. Undurraga	3 **Matador**	54	3	F	L'Aiglon	Amica	Negra y g. blanca
L. Navarro	N.o 13	4 **Hachazo**	53	3	F	Jongleur	Hungría	Blanca y cer. por mitad g. cereza
O. Rister	Solferino	5 **Bretaña**	51	4	F	Lord Bobs	Sonora	Solferino, g. verde
G. Avila	St. Jean	6 **Ocampo**	50	3	F	Oviedo	Mousmée	Crema y verde listado
P. J. Medeina	P. J. Medina	7 **Frascatti**	49	3	F	Barsac	Fanfarra II	Azul obscuro, m. amarillas, g. mor
E. Polanco	T. Mota	8 **Foquita**	48	3	F	Barsac	Estrella II	Solferino
R. Amaro	R. Amaro	9 **Rústico**	46	3	7|8	Alanés	Rusia	Lila
J. 2.o Vaccaro	A. Miranda	10 **Colliguay**	45	5	1|2	Longchamps	Sin anteceden.	Blanca, m. lacres, g. blanca
P. Polanco	El Laurel	11 **Piragua**	44	4	F	Pirapó	La Cordillera	Azul, m. coloradas, g. blanca
J. Dalmau	Mabille	12 **Carril**	42	6	1|2	L'Aiglon	Sin anteceden.	Bronce, m. braz bron g. solf.

OCTAVA CARRERA, a las 5 P. M.—Premio Orgulloso.—1,600 metros.—Handicap.—Entrada: $ 25.—Premios: $ 2,500 al 1.o

PREPARADOR	DUEÑO	NOMBRES	PESO	EDAD	SANGRE	PADRE	MADRE	TRAJE DEL JINETE
K. Jones	R. Riofrío	1 **Viajero**	58	4	F	Fío	Viajera	Turquesa
L. Silva	St. George	2 **Almond**	54	4	F	Almendro	Madame Confre	Verde lunares blancos g. verde
E. Emeres	G. Coghill	3 **Labriego**	53	4	F	Mimic	La Verde	Bronce, m. y g. rosada
P. Polanco	El Laurel	4 **Embajador**	50	3	F	Etolo	Primrose III	Azul m. coloradas, g. blanca
D. Galaz	J. E. Errázuriz	5 **Rugby**	49	4	F	Olascoaga	Wansbeck	Magentá, g. blanca
P. Maldini	Alexmalva	6 **Calvite**	48	4	F	Barsac	Morondonga	Lila y negro listado
P. Bagú	Primavera	7 **Dune Site**	48	5	F	Singleten	Sand Dune	Blanca alamares oro, m. y g. cereza
C. Rodríguez S.	D. Peñafiel	8 **Orcajo**	58	5	F	Oviedo	Florida	Blanca cruz turquesa, g. azul
O. León	Pasa Tiempo	9 **Quidam**	47	5	F	Olascoaga	Mesalina	Blanca lun., azules, m. blanc, g. azul
S. González	C. Plaza	10 **Balaclava**	46	3	F	Jou Jou	Camargo	Solf. m. ver. manz. g. solf y verde
R. Amaro	Europa	11 **Brea**	44	6	F	St. Dory	Oroya	Blanco y verde listado, puños lacres

PRONOSTICOS:

DIARIOS Y REVISTAS	1.a carrera	2.a carrera	3.a carrera	4.a carrera	5.a carrera	6.a carrera	7.a carrera	8.a carrera
LA NACION . . .	Cadeneta Pacato Franqueza	Tourterelle Trentino Díaz de la Haza	Pacotilla Salerosa Floreciente	Ossyris Agua Santa Don Floro	Ruric Shannon Rex White	Lady Violet Tilburí Aldro	Hachazo Incauto Le Rhone	Almond Embajador Quidam
DEUTSCHE ZEITUNG	Pacato Franqueza Cadenata	Trentino Tourterelle Díaz de la Haza	Pacotilla Floreciente Pichunga	Labriego Ossyris Don Floro	Gloire du Chili Recompensa Rex White	Lady Violet Blue and White Risotto	Bretaña Hachazo Rústico	Rugby Balaclava Dune Site
EL ECO SPORTIVO	Reservista Vichy Pacato	Díaz de la Haza Tourterelle Trentino	Pacotilla Pichunga Astucia	Labriego Majestic Bayaceto	Gloire du Chili Shannon Leslo	Lady Violet Tilburí Blue and White	Le Rhone Carril Matador	Balaclava Embajador Brea
DEUTSCHE PRESSE	Pacato Vichy Franqueza	Díaz de la Haza Correjuela Tourterelle	Salerosa Pacotilla Pichunga	Ossyris Agua Santa Sapientia	Whisky Sower Shannon Leslo	Lady Violet Blue and White Escoria	Le Rhone Hachazo Frascati	Quidam Balaclava Embajador
EL TIEMPO NUEVO	Pacato Vichy Cadeneta	Louvre Tourterelle Trentino	Pacotilla Salerosa Vago	Ossyris Agua Santa Twynholm	Shannon Ruric Tintero	Aldro Radamés Temeraria	Frascati Hachazo Piragua	Dune Site Almond Quidam
EL DERBY . . .	Pacato Vichy Reservista	Tourterelle Louvre Trentino	Salerosa Pacotilla Floreciente	Ossyris Agua Santa Limache	Ruric Shannon Whisky Sower	Blue and White Tilburí Aldro	Hachazo Le Rhone Frascatti	Embajador Viajero Quidam
EL BRUJO DEL TURF	Cadeneta Reservista Pacato	Díaz de la Haza Louvre Tourterelle	Pacotilla Floreciente Pichunga	Ossyris Labriego Agua Santa	Whisky Sower Shannon Gloire du Chili	Tilburí Aldro Lady Violet	Hachazo Bretaña Le Rhone	Balaclava Viajero Quidam

El Lunes 1.o de Julio, a las 5 de la tarde, se abrirá la Gran Exposición Permanente de Muebles de los Talleres Artísticos de

JUAN TURULL y Cía.

En AGUSTINAS 1031 - 1033 al lado del Savoy Hotel

Teléf. Ing. 2029, central.-Casilla 3336 :: Talleres: Maestranza 755.-Teléf. 42, Santa Elena

4741-1.o-g

MADERAS LINGUE, RAULI, LAUREL Y ROBLE

Puestas sobre carros cualquier estación, ofrecen **ALONSO Y DIEZ**

OFICINAS
SANTIAGO
Delicias 2837
PITRUFQUEN
Casilla

TE CHINO

Wing on Chong & Co. Santiago

Llegó nueva partida de este afamado Té a los siguientes precios:

TE MANDARIN	el paquete	de 460 gr.	a	$	4.80
TE SIN IGUAL	"	"	"	"	4.50
TE SUPERIOR	"	"	"	"	3.80
TE FAMILIA	"	"	"	"	3.40

Fratelli Castagneto

Depositarios

Delicias esq. de San Martín

4739-30-f

Sastreria
La Marina

Unica que posee el mejor surtido de casimires netamente ingleses. Corte elegante. Entrega inmediata.

Pagaderos $ 20 Mensuales

BANDERA 14

4467-3-g

FIERRO EN BARRAS

DE TODAS FORMAS Y DIMENSIONES

Aceite de linaza **Pinturas blanca, Colorada y verde** **Asbestos planchas** **Guías para minas** **Plomo en plancha**	**Tuercas hexágonas** **Metales blancos** **Metal desplegado** **Planchas diamantadas**

Acaban de recibir:

Balfour-Lyon y Cía.

Bandera 185. — Delicias 1751

4722-1-g

Azufre de Tacora

Marca ESPADA Hnos-

SUBLIMADO, GRANULADO, MOLIDO,

Tienen constantemente en venta, listo y por llegar

GONZALEZ Y ROBLES

AGENTES GENERALES

VALPARAISO
Blanco 891
Casilla 6 A

SANTIAGO
San Antonio 499
Casilla 1497

SUB-AGENTES PARA SANTIAGO:

Ed. A. VIGNEAUX y Cía.

MORANDE 237 **CASILLA2287**

3927-29-f

FIERRO

Acanalado para techo. Liso, galvanizado y negro, en barras, lingotes, etc.

CAÑERIA para ***AGUA y GAS***
ZINC en planchas

ALAMBRE DE PUA

Enrique Rawlins & Co.

SANTO DOMINGO 855

4734-5-g

ESTUFAS ELECTRICAS

Muy Económicas y a Precios Equitativos

Ofrecen

SIEMENS - SCHUCKERT, Ltd.

SANTIAGO, Huérfanos 1025

Valparaiso	Concepción	Antofagasta
Esmeralda 5	B. Arana 350	Sucre 231-41

4729-30-f

CABALLERIZA NACIONAL

BRASIL 560. - TELEFONO INGLES 5097

Servicio especial para diplomáticos, arriendo americanos para acompañamiento, bailes y teatros, victorias para ceremonias, paseos y visitas. Coupé de lujo para novios y visitas con elegante pareja de alazanes.

Gran Surtido

DE

SERVICIOS LAVATORIOS

DONDE

WEIR y Cía.

ESTADO Esq. PLAZA

4719-30-f

INMEJORABLES

son los calzados que vende la acreditada

Casa Valiño

Portal Fernandez Concha

Número 946

Esquina Pasaje Matte

Reconocido por todos los compradores como el Depósito que vende las MEJORES MARCAS DE CALZADO.

4530-7-g

Gran Rebaja de Precio

De todas las mercaderías de la presente estación

Paño guante y terciopelo de lana, 150 ctm. de ancho, para abrigo, a $ 20 el metro.
Completo surtido en géneros de lana para traje.
Felpas, terciopelos ingleses y de seda, extenso surtido.

¿DESEA COMPRAR ALFOMBRAS?

No deje de visitar nuestro departamento, en el que encontrará el más espléndido y pleto surtido que hay en plaza.

En paños fieltro y para carpeta, tenemos todos los tamaños.

PEREZ VIGUERA y Cí

234 - ESTADO - 238. — TELEFONO 2038

4727

CASA GUIDUGLI
21 Mayo esq. de Mapocho
LA CASA
Que vende más barato

$ 6.00 los 10 kilos azúcar granulada blanca.
$ 7.50 los 10 kilos azúcar granulada blanca nieve.
$ 1.10 el kilo azúcar pancitos F. J. R.
$ 0.90 el kilo yerba para mate, 1.a clase
$ 1.40 el kilo café de 1.a clase.
$ 2.00 el kilo café Guayaquil **extra**.
$ 0.85 el kilo Galletas frescas, varias clases
$ 6.50 la lata aceite puro, 2 litros, importado.
$ 1.10 el paquete de Quaker Oats grande, 1 kilo.
$ 0.55 el paquete Quaker Oats grande, ½ kilo.
$ 1.50 los 10 paquetes Quaker Oats grande, ¼ kilo
$ 3.00 los 10 paquetes Velas grandes, buena clase.
$ 0.40 la caja sardinas grande con llave.
$ 1.40 tarro grande dulce de papaya.
$ 0.45 tarro dulce de duraznos.
$ 0.50 frasco ají en conserva, Temuco.
$ 1.00 frasco sal fina para mesa.
$ 1.10 el kilo ciruelas Santa Inés.

COMPARE NUESTROS PRECIOS

4700-29-f

Pida siempre el delicioso
Té U. K.
En latas y paquetes

aprendiz, pasó dos vueltas en 4.56.

Noticias diversas

Las publicaciones que dan pronósticos se encuentran en la forma siguiente:

Club Hípico

		G.	Pl.
1	La Semana Cinematográfica	20	94
2	El Mercurio	19	106
3	La Unión	19	103
4	Ultimas Noticias	19	101
5	El Brujo del Turf	19	96
6	El Diario Ilustrado	18	106
7	Deutsche Presse	18	80
8	La Nación	17	101
9	El Derby	16	104
10	El Ring	16	87
11	La Patria de los Aliados	15	96
12	Deutsche Zeitung	15	95
13	Yo sé Todo	15	89
14	El Tiempo Nuevo	14	90
15	El Chileno	14	74
16	El Eco Sportivo	12	97
17	El Mago del Turf	12	85
18	Vida al aire libre	11	81

Hipódromo Chile

		G.	P.
1	La Nación	30	112
2	El Derby	26	107
3	Las Ultimas Noticias	24	111
4	Deutsche Zeitung	24	110
5	El Ring	23	97
6	La Patria de los Aliados	22	100
7	El Diario Ilustrado	21	98
8	El Tiempo Nuevo	20	94
9	El Mercurio	19	104
10	La Unión	18	101
11	Yo sé Todo	18	98
12	El Brujo del Turf	18	93
13	El Chileno	13	70

Del campo.—Al corral que dirige el preparador Felipe Bernal, llegó el dos años 20 de Septiembre, hijo de Julio Cesar y Miss Zulema.

De Chillán.—Dentro de algunos días llegarán de Chillán a cargo de Ramón Ramírez los siguientes caballos: Memoria, Burrito, Asonera, Magdefa y un dos años hijo de Alanés.

Bahía.—Que hace algún tiempo fué puesta en curación de sus remos delanteros, completamente mejorada ha empezado a galopar suavemente.

Triaca.—Esta hija de Turín ha llegado del campo al corral de Humberto Pérez completamente restablecida de las puntas de fuego que le fueron aplicadas en sus manos.

Dansig.—Este crak que estaba en descanso ha empezado a galopar suavemente.

Dr. C. VALENCIA C.
DENTISTA
Santo Domingo, 1280.— Ayudante rPotésis Escuela Dental.—Puntualidad y eficiencia.

BOX

Carlos Donoso-Juan 2.o Novella.—El Miércoles próximo se efectuará un encuentro a 10 rounds entre los boxeadores arriba nombrados. Se disputarán Donoso y Novella el campeonato de peso pluma de Chile

Creemos será un encuentro lleno de interés, pues de todos es conocida la gran escuela del "pequeño Donoso" y agreguemos a esto, que su contendor es el tipo del peleador, por lo tanto será un match de difícil pronóstico.

Completarán el programa, de esa noche, dos espléndidos preliminares y la entrega del diploma que acredita a Rojas como el campeón de Sur América de los pesos pesados. Esta misma noche se le entregará al campeón sur-americano el automóvil Willys-Knighs.

Sánchez-Levigne.—El 6 del próximo mes se medirán en el Teatro Circo Independencia, en un match a 10 rounds, por el campeonato sur-americano, los boxeadores Manuel Sánchez y Kid Levigne.

Ambos boxeadores se han encontrado ya frente a frente, fecha en que ganó Sánchez por puntos, habiendo Levigne sufrido al 8.o rounds un accidente al brazo derecho.

Arancibia-Muñoz.—Estos dos buenos boxeadores han firmado contrato de pelea a 15 rounds para el Sábado 13 del próximo mes.

Nuestros aficionados seguramente recibirán con agrado esta nueva, ya que los hombres que actuarán son de reconocida valentía y escuela.

Mundial Club.—Como está anunciado el próximo Martes 2 de Julio se inaugurará la nueva sala que este club está instalando en su local, Avenida Matta 1131. Han sido invitados los señores socios honorarios y exsocios.

Se iniciará el programa con un match a tres round con decisión entre los señores J. Pérez y D. Mella; continuando con otro a cuatro entre R. Chacón y J. Mellado también con decisión; seguirá a este una academia a cuatro rounds entre el profesor de esta institución señor Gallardo y el señor O. Vásquez y para terminar los matchs se llevará a efecto el de revancha entre los señores N. Lama y V. Arriagada, siendo a seis vueltas y con guantes de cinco onzas, se dará por terminada esta fiesta con un té que se servirá en los mismos salones del Club, dando con esto por inaugurada la nueva sala.

Centro Deportivo Benjamín Tallman.—Debido a la imprevista lluvia caída el Jueves próximo pasado, no se pudo llevar a efecto la reunión académica que señalmente organiza la institución.

La reunión aludida se efectuará impostergablemente hoy Sábado, a las 9 P. M.

El programa de las academias es el siguiente:

J. Ignacio Gutiérrez (61) y Gustavo Edwards (62), se medirá cuatro vueltas con decisión.

2. Guillermo Manetti y Luis Reyes, ambos de 62 kilos, boxearán cuatro vueltas con decisión.

3. Carlos Jara y José Santos Lagos, de 51 kilos, se encontrarán a cuatro vueltas con decisión.

4. Ricardo Rubio (60) y Luis González (62 kilos) pelearán fuerte cuatro vueltas con decisión.

5. Los boxeadores Carlos Pastene de 54 kilos y Humberto Oros de 57, como pelea de fondo, se medirán a 6 rounds con decisión.

BAILE Ud.

Si no sabe, aprenda los bonitos y elegantes bailes modernos de salón, que están haciendo furor; no hay reunión social en que no se baile hoy día: Boston, One Step, Fox-Trot, Castle, Sour Step, Odette, Tango, Hesitación. Solicite Ud. condiciones al profesor **M. Aguilar,** Santo Domingo 863.

El baile, es "La moda" del día
1.o-g

:DINERO:

Por alhajas, plaquées, muebles y toda clase de mercaderías, se le facilitará a Ud. en la Casa de Préstamos

«EL CARMEN» :: San Diego 31

Esta casa es reconocida por la seriedad con que procede en todas sus operaciones.
30-f

HIPODROMO CHILE

14.as CARRERAS DE OTOÑO
Sábado 29 de Junio de 1918

PRIMERA CARRERA, A LAS 9.00 A. M.—Premio YALU.—Inscripción: $ 15.— Premios: $ 600 al 1.o y 100 al 2.o.—Distancia: 700 metros.

DUEÑO	PREPARADOR	NOMBRES	PESO	EDAD	SANGRE	PADRE	MADRE	TRAJE DEL JINETE
A. Castro	J. Echeverría	1 **Alud**	58	4	15|16	Cambronne	Virtud	Rosado y negro por mitad
S. González	Chacabuco	2 **Holandés**	57	4	3|4	Rolando II	Holanda	Colorado, azules, blanca
O. León	Pasa Tiempo	3 **Pasatiempo**	57	3	3|4	Miserable	Lagartija II	Blanca lun. a., blancas, azul
J. A. Sánchez	P. Leiva	4 **Humilde**	56	5	1|2	Malpino	Sin antecedentes	Lacre, blancas, lacre
A. Muñoz	L. A. González	5 **Cachirulo**	54	3	1|2	Eso Es	Sin antecedentes	Oro y negro en ruedas, negra
O. Fuenzalida	U. Verdugo	6 **Cracoviano**	54	3	1|2	Lord Atkinson	Chilena	Verde est. rosada, verdes, rosada
A. Muñoz	J. La Paz	7 **Bruja**	52	3	3|4	Le Roid'Is	Dormida	Celeste, rosada
. . . .	V. M. Toledo	8 **Longitudinal**	52	3	1|2	Presagio	Sin antecedentes	Azul m. verdes g. lacre
F. 2.o García	A. Caja	9 **Francisca**	51	3	3|4	Posseur	Brígida	Lacre, verdes, amarilla
Propietario	C. A. Gómez	10 **Socio**	48	3	7|8	Orwin	Bohemia	Verde, blancas, verde
S. Silva	D. Vidal	11 **Miss Black**	45	3	7|8	Rolando II	Betty	Verde, cruz a., verdes, lac.
A. Quintanilla	R. Valenzuela	12 **Canalero**	40	4	1|2	Defensor	Sin antecedentes	Oro cruz lacre oro, lacre

SEGUNDA CARRERA, A LAS 9.25 A. M.—Premio YARDA.— Inscripción: $ 15. —Premios: $ 800 al 1.o y 100 al 2.o—Distancia: 700 metros.

DUEÑO	PREPARADOR	NOMBRES	PESO	EDAD	SANGRE	PADRE	MADRE	TRAJE DEL JINETE
J. Rojas	Vizcaya	1 **El Taita**	55	2	3|4	Turín	Inesita	Azul obscuro, solferina
R. Amaro	R. Urgelles	2 **Colón**	54	2	F.	Etolo	irry	Solferino rcuzado blanco
W. Fariña	H. López	3 **Nail**	52	2	3|4	Viraró	Quitz	Rosa seca, turquesa, turquesa
S. Silva	A Vera	4 **Yoe**	51	2	1|2	Altanero II	Chilena	Habano, azul marino, azul marino
C. Pérez	Pehuenco	5 **Silly**	51	2	F.	Altanero II	Chancellerie	Verde faja blanca, g. amarilla
L. Aravena	J Casas R	5 **Parisiana**	48	2	1|2	Fío	Chilena	Guinda, cint. y brazalete oro, guinda
J. D. Pizarro	D. Ramírez	7 **Elda**	42	2	7|8	Le Rappel	Pirouette	Salmón cr., n., salmón, lacre

TERCERA CARRERA, A LAS 9.50 A. M.—Premio YOLANDA.— Inscripción: $ 20.— Premios: $ 1,000 al 1.o y 100 al 2.o— Distancia: 1,100 metros.

DUEÑO	PREPARADOR	NOMBRES	PESO	EDAD	SANGRE	PADRE	MADRE	TRAJE DEL JINETE
A. Zúñiga	Indígena	1 **Retozona**	55	4	1|2	Royal Flight	Sin antec.	Morado, moradas, oro
E. Pérez	T. Blanchait	2 **Pale Ale**	54	5	1|2	Fío	Tuna	Col. lun. ver., coloradas, celeste
Propietario	I. Yáñez	3 **Plaid**	53	6	F.	Coxcomb	Alpaca	Rosado y celeste listado
M. Vargas	P. Espinosa	4 **Bufonada**	52	3	F.	Orán	Pompadour	Amarilla y negra listada, bl., am.
P. Marchesini	J. Fronda	5 **Alga**	52	4	F.	Presagio	Alba III	Verde esm. cruz plata
I. Espinosa	J. Besa D.	6 **Fragata**	52	3	3|4	Le Roy d'Is	La Prenda	Crudo, rueda azul y rubí, rubí y az.

CUARTA CARRERA, A LAS 10.15 A. M.—Premio YANES.— Handicap.—Inscripción: $ 15.— Premios: $ 700 al 1.o y 100 al 2.o— Distancia: 1,300 Metros

DUEÑO	PREPARADOR	NOMBRES	PESO	EDAD	SANGRE	PADRE	MADRE	TRAJE DEL JINETE
O. Fuenzalida	U. Verdugo	1 **Nora**	63	7	1|2	Novelli	Chilena	Verde est. rosada, verdes, rosada
J. A. Sánchez	P. Leiva	2 **Cara o Sello**	57	6	1|2	Coracero	Sin antec.	Lacre, blancas, lacre
M. Vargas	J. M. Fuentes	3 **Fortune**	56	3	1|2	Altanero II	Guardiana	Blanca y lacre listado
P. Rebolledo	T. González	4 **Minx**	54	3	1|2	Meltonian	Chilena	Verde lunares lacres, lacre
A. Castro	J. Echeverría	5 **Leoncillo**	52	3	15|16	Cambronne	Leo	Rosado y negro por mitad
Id.	Id	6 **Ricachón**	47	3	31|32	Cambronne	Riche	Los mismos con banda
S. Silva	G de la Cerda	7 **Daring**	50	4	1|2	Alanés	Sin antec.	Rosa seca lun. y anillos azules, az.
B. González	Chacabuco	8 **Viñita**	49	3	1|2	Rolando II	Holanda	Colorado, azules, blanca
W. Fariña	Los Robles	9 **Fine Rose**	49	3	F.	Rodilard	Atalaya	Oro viejo, puños blancos, blanca
Av. González	Moller	10 **Rondalla**	48	4	A. A.	Royal Flight	Gefeyjer	Celeste alam., oro, oro
Propietario	U. Silva	11 **Bachillera**	48	4	1|2	Posseur	Sin antec.	Lacre, lacre faja morada, morada
A. Aguilera	V. Pasquali	12 **Woodbine**	46	3	F.	St. Orodoux	Orbent	Verde 2ruz lacre, blancas, blanca
A. Zúñiga	. . . .	13 **Chilca**	44	3	15|16	Celso	Coralia B.	Verde, rosadas, g. rosada
A. Rodríguez	C. Rodríguez	14 **Chulinga**	43	5	7|8	Prince Florizel	Chula	Azul eléctrico, g. blanca
A. Quitanilla	R. Valenzuela	15 **Canalero**	40	4	1|2	Defensor	Sin antec.	Oro cruz lacre, oro, lacre
J. D. Pizarro	J. Gerlach	16 **Avasallador**	40	4	1|2	Julio César	Sin antec.	Lacre, lacres, blanca

QUINTA CARRERA, A LAS 10.40 A. M.—Premio YECO.— Omnium Handicap.—Inscripción: $ 20.— Premios: $ 1,200 al 1.o y 200 al 2.o— Distancia: 1,400 metros

DUEÑO	PREPARADOR	NOMBRES	PESO	EDAD	SANGRE	PADRE	MADRE	TRAJE DEL JINETE
Propietario	E. Pérez	1 **Fioma**	60	6	7|8	Fío	Alma	Blanco cruz a., alcres, celeste
M. Vargas	L. Troncoso	2 **Lochinwar**	52	3	F.	Alanés	Myosotis	Oro lun. col. coloradas, col. y oro
R. Amaro	S. Muñoz	3 **Estrella Polar**	52	5	3|4	L'Aiglon	La Prenda	Azul marino, lunares celestes, azul
S. González	L. A. Valenzuela	4 **Gueldy**	51	4	F.	Celso	Starport	Acero vivos y braz. escarlata
K. Jones	M. Errázuriz	5 **Bobina**	49	3	F.	Jou Jou	Sabandija	Guinda seca, azul borla oro
M. Collao	M. Araya	6 **Tarff**	48	3	7|8	Alanés	Sfax	Lacre cruz amar., amar., lacre
M. Vargas	P. Espinosa	7 **Intendente**	47	4	F.	Orán	Aïn Sefra	Am. y neg. list. blancas, amarilla
S. Silva	H. Godoy	8 **Terrible**	46	3	1|2	Miserable	Chilena	Blanco cue. v. col. puños v. colorada
J. D. Pizarro	A. Anwandter	9 **Hiawatha**	40	5	63|64	Pirapó	Nanná	Negras, verdes, verde

SEXTA CARRERA, A LAS 11.05 A. M.— Premio YAGUIL.— Omnium Handicap.— Inscripción: $ 20.— Premios: $ 1,000 al 1.o y 200 al 2.o— Distancia: 1,000 metros

DUEÑO	PREPARADOR	NOMBRES	PESO	EDAD	SANGRE	PADRE	MADRE	TRAJE DEL JINETE
Propietario	H. Pérez	1 **Guardián**	62	5	3|4	Almendro	Guardiana	Lacre y blanco listado, lacres, lacre
J. D. Pizarro	L. A. Pavón R.	2 **Number One**	58	4	F.	Orán	Surestada	Blc. cr. aromo; blancas, aromo
S. González	S. Pizarro	3 **Lorna**	54	3	3|4	Altanero II	Quitz	Verde manz., braz. am., amarilla
M. Vargas	P. Espinosa	4 **Boquilla**	51	4	A. A.	Lauderdale	Princess Ena	Am. y neg. list. blancas, amarilla
M. Collao	M. Araya	5 **Jerez**	50	4	3|4	Almendro	Quitz	Lacre cruz am., amarillas, lacre
R. Amaro	Los Aliados	6 **Copla**	43	5	F.	Etolo	Hellene	Azul eléctrico, solferinas, solferina
A. Muñoz	L. A. González	7 **Palomilla**	40	5	1|2	L'Aiglon	Sin antec.	Oro y negro en ruedas, negra
C. Godoy	J. A. Jiménez	8 **Time-Keeper**	40	5	15|16	Fío	Encina Real	Cereza, maíz, maíz

PRONOSTICOS:

DIARIOS Y REVISTAS	1.a carrera	2.a carrera	3.a carrera	4.a carrera	5.a carrera	6.a carrera
LA NACION	Bruja Cracoviano Canalero	Elda Nail	Retozona Plaid	Daring Minx Bachillera	Estrella Polar Tarff Gueldy	Lorna Number One Guardián
DEUTSCHE ZEITUNG	Bruja Miss Black Canalero	Elda Nail	Plaid Retozona	Bachillera Minx Daring	Estrella Polar Gueldy Intendente	Number One Lorna Guardián
EL ECO SPORTIVO	Cracoviano Bruja Canalero	Nail Elda	Plaid Retozona	Daring Minx Bachillera	Tarff Estrella Polar Gueldy	Lorna Boquilla Number One
EL TIEMPO NUEVO	Pasatiempo Canalero Alud	Silly Yoe	Plaid Retozona	Ricachón Leoncillo Minx	Lonchiwar Terrible Tintero	Boquilla Palomilla
EL DERBY	Cracoviano Socio Canalero	Elda Nail	Retozona Fragata	Leoncillo Minx Woodbine	Gueldy Estrella Polar Lonchiwar	Lorna Boquilla Guardián
EL BRUJO DEL TURF	Bruja Cracoviano Longitudinal	Elda Colón	Retozona Plaid	Stud Echeverría Ricachón Woodbine Bachillera	Estrella Polar Intendente Gueldy	Lorna Number One Jerez
LAS ULTIMAS NOTICIAS	Bruja Miss Black Canalero	Elda Colón	Retozona Bufonada	Minx Leoncillo Bachillera	Gueldy Bobina Hiawatha	Guardián Jerez

SOBRETODOS
IMPORTADOS
FORMA RAGLAN
Sastrería Retamales
SAN ANTONIO 340.
CASILLA 1210.
4260-11-g

TRIBUNALES

CORTE SUPREMA

Movimiento habido en 28 de Junio de 1918

TRIBUNAL PLENO

El Excmo. Tribunal se ocupó de las causas en acuerdo.

Fallada de acuerdo:

Francisco Montané con Guillermo Heggie casación en forma, sin lugar Redactor, señor Varas.

CORTE DE APELACIONES

Primera Sala.—1 Bersano con Fisco, en trámite; 2 Araya con Avilez, en acuerdo; 6 Arredondo con Ferrocarriles del Estado, suspendida.

Acuerdo después de terminar los alegatos de la cuarta de ayer.

Alegaron: en la 1, don Rafael Cañas, confirmando; en la 2, don Francisco Madrid A., confirmando; en la 4, continuación de ayer. Don Aníbal Letelier con don Jorge Figueroa.

Segunda Sala.—12 Manuel Fernández U. con Julián 2.o Montero, desistida.

Continuaron los alegatos de la 2 de ayer y quedaron pendiente.

Alegaron en la continuación, don Eduardo Gallo con don Carlos León Cruzat.

Tercera Sala.—1 Bravo con Fernández, confirmada; 2 Burgalat con Retamales; 3 Instituto Médico Neumo-Terápico con Gana, alegato pendiente; 4 Guajardo con Ferrocarriles del Estado, suspendida; 5 Cabrera con Ferrocarriles del Estado, suspendida; 11 Ferrocarriles del Estado con Urriaga, suspendida; 18 Rojas, nulidad de elección, en trámite; 19 Rojas, exclusión de regidor, en trámite; 20 Correa Núñez, reclamo municipal, en trámite; 21 Correa Núñez, exclusión municipal, en trámite.

Alegaron: en la 1, don José Dionisio con don Alfonso Rebeco; en la 3, don Alfredo Santa María con don Guillermo Rossel.

Cuarta Sala—1 sumario por suicidio de Eduardo Correa y lesiones a Mercedes Aguirre de Correa; fall. anteriormente; 2 contra C. Reyes Hidalgo, confirmada; 3 sumario por robo frustrado a J. 2.o Caro, confirmada c. d.; 4 sumario por homicidio de Manuel Leiva y lesiones a M. Miranda, en acuerdo; 5 A. Barbazelata con Fisco, suspendida; 10 Impuestos Internos con V. Navarrete, desistida;

Alegaron: en la 4, don Arturo Ramírez, revocando.

No vistas las demás.

ESTATUTOS DE LA COMPAÑIA TECHADO POMESCORIA

En Santiago de Chile, a veintitrés de Mayo de mil novecientos dieciocho, ante mí, Luis Cousiño Talavera, notario, abogado, y los testigos que al final se consignan, comparecieron don Eugenio Pantaleón Fontecilla, arquitecto, domiciliado en la calle de los Capuchinos número seiscientos treinta y cinco, por mil ochenta acciones; doña Adelina Fontecilla viuda de Pantaleón, sin profesión, domiciliada en la calle de los Capuchinos número seiscientos treinta y cinco, por mil ochenta acciones; don Julio Arancibia Mena, arquitecto, domiciliado en la calle del Carmen número seiscientos setenta y seis, por cuarenta acciones; don Eduardo Ugarte Arrau, comerciante, domiciliado en la calle de Agustinas número mil ciento sesenta y cinco, por cien acciones;; don Jorge Santelices Fuenzalida, empleado, domiciliado en la Avenida Ecuador número tres mil setecientos sesenta y nueve, por cuarenta acciones; don Arturo de la Cruz, arquitecto, domiciliado en la calle Vergara número setenta y siete de esta ciudad, por doscientas cuarenta acciones; don Hernán Edwards, ingeniero, domiciliado en la calle Alonso Ovalle número mil cuatrocientos sesenta y siete, por seiscientas acciones; don Carlos Edwards V., comerciante, domiciliado en la calle Santo Domingo número dos mil trescientos cincuenta, por cuatrocientas acciones; y don Luis A. Edwards, corredor de comercio, domiciliado en la calle Agustinas número mil ciento ochenta y dos, por dos mil cuatrocientas veinte acciones, mayores de edad, a quienes conozco, y dijeron que después de haberlos discutido y aprobado, reducen a escritura pública los siguientes estatutos de la "Compañía Techado Pomescoria":

TITULO I.—**Constitución, domicilio, objeto y duración de la Sociedad.**—Artículo 1.o Bajo la denominación de" Compañía Techado Pomescoria", se constituye una Sociedad Anónima cuyo domicilio será la ciudad de Santiago, sin perjuicio de poder establecer agencias o sucursales en los puntos que se estime conveniente.

Art. 2.o La Sociedad tiene por objeto:

a) La compra y explotación comercial de un privilegio de invención obtenido por don Eugenio Pantaleón Fontecilla para fabricar planchas de piedra pómez o escorios. El indicado privilegio fué otorgado por el Supremo Gobierno con fecha veintiocho de Enero de mil novecientos dieciséis, bajo el número tres mil trescientos cincuenta;

b) Todo lo que se estime conveniente a los intereses sociales y que se halla dentro del giro ordinario de la negociación; y

c) La compra y venta de propiedades raíces que el directorio estime necesario para el desarrollo de la negociación.

Art. 3.o La duración de la Sociedad será de cincuenta años, contados desde la fecha de esta escritura; pero los accionistas podrán prorrogar el plazo, previo acuerdo tomado en asamblea general extraordinaria.

TITULO II.—**Del capital social.**—Art. 4.o El capital social será de ciento cincuenta mil pesos dividido en seis mil acciones de veinticinco pesos cada una, totalmente pagadas.

Art. 5.o El capital social podrá aumentarse hasta quinientos mil pesos cuando así lo acuerden los accionistas en asamblea general extraordinaria convocada con ese objeto, y en la cual se encuentren representados por lo menos los dos tercios del total de las acciones en que esté dividido el capital. El aumento así acordado será sometido a la aprobación suprema y a los demás trámites de legalización.

Art. 6.o En la misma asamblea general extraordinaria en que se acuerde el aumento del capital, se fijará la forma en que debe cubrirse el valor de las acciones que se emitan por dicho aumento.

TITULO III.—**De las acciones.**—Art. 7.o Las acciones serán nominativas.

Art. 8.o Los títulos llevarán la firma del presidente o del director que haga sus veces y del secretario y serán timbrados con el sello de la Compañía.

Art. 9.o La Compañía no reconoce fracciones de acción; sólo admite un dueño por cada una.

Art 10. Las acciones se transferirán por medio de un traspaso que se anotará en los libros de la Sociedad, debiendo emitirse un título a favor del nuevo dueño.

Art. 11. Si por extravío, robo o de cualquier otro modo algún accionista perdiere su título, le será renovada a solicitud suya, y dándose aviso por diez días en un diario del domicilio de la Sociedad. La renovación deberá hacerse constar en el nuevo título que se expida, todo a costa del mismo accionista.

TITULO IV.— **Administración.** — Art. 12. La Compañía será administrada por un directorio compuesto de cinco accionistas que serán elegidos por la asamblea general ordinaria y durarán un año en sus funciones.

Los directores podrán ser reelegidos indefinidamente.

Art. 13. Para ser director se necesita ser propietario a lo menos de cien acciones, o ser socio colectivo de una Sociedad que posea igual número de acciones.

Art. 14. En caso de vacancia en el directorio, éste procederá al nombramiento del reemplazante, debiendo la asamblea general en su primera reunión ordinaria o extraordinaria, pronunciarse acerca de la designación.

Art. 15. El directorio se reunirá a lo menos una vez al mes y siempre que sea citado especialmente por orden del presidente o cuando lo soliciten dos de sus miembros.

Art. 16. El directorio no podrá constituirse en sesión, sino con asistencia de tres de sus miembros a lo menos y previa citación de todos.

Art. 17. El directorio elegirá entre sus miembros en la primera reunión que celebre, un presidente y un vice-presidente que lo será también de la junta general.

Art. 18. Si alguno de los directores cayere en falencia y suspendiese sus pagos, será en el acto relevado de su cargo.

Art. 19. Son atribuciones del directorio:

1.o Dirigir la marcha de la negociación y fijar los precios de los artículos de expendio y compra;

2.o Fijar los emolumentos y obligaciones del gerente y demás empleados nombrados y separarlos;

3.o Formar los reglamentos internos de la Compañía;

4.o Levantar empréstitos para el fomento de la negociación;

5.o Adquirir propiedades para cumplir los fines de la Sociedad y vender, arrendar o hipotecar las adquiridas;

6.o Convocar a las asambleas generales ordinarias y extraordinarias de accionistas y proponer los dividendos que puedan repartirse;

7.o Repartir dividendos provisorios cuando el estado del negocio lo per-

8.o Presentar a los accionistas en la asamblea general ordinaria de cada año, una memoria que manifieste el estado de la Sociedad y un balance de los libros;

9.o Expedir los títulos de acciones conforme al artículo 8.o

10. Representar judicial y extrajudicialmente a la Sociedad con todas las facultades generales y especiales del derecho, inclusas aquellas en el orden judicial a que se refiere al inciso 2.o del artículo 8.o del Código de Procedimiento Civil. La representación judicial del directorio es sin perjuicio de la que corresponde al gerente en virtud del artículo 9.o del Código de Procedimiento Civil.

11. Transigir cualquira cuestión o juicio que tenga la Sociedad, comprometer y nombrar arbitradores con o sin renuncia de los recursos legales;

12. Delegar sus facultades para objetos determinados en una comisión de su seno, en uno de sus miembros o en cualquiera persona.

13. Cumplir estrictamente todas las disposiciones legales relativas a las sociedades anónimas, la de estos estatutos, la de los reglamentos que se dicten y los acuerdos de las asambleas generales de accionistas; y

14. Proponer a la asamblea general de accionistas las alteraciones, adiciones o modificaciones que crea conveniente hacer en los estatutos.

Art. 20. El directorio nombrará un empleado con el título de gerente, cuyos deberes y atribuciones serán:

1.o Atender el desempeño general de los negocios de la Compañía, ajustando sus actos a los estatutos, reglamentos y disposiciones del directorio y de las leyes;

2.o Organizar el manejo interior de la oficina, fábricas y talleres y hacer que la contabilidad sea llevada en orden y al día;

3.o Proponer los empleados que sean necesarios para el buen desempeño de las operaciones, velar sobre su conducta y pedir la destitución de los que no convengan o incurrieren en faltas graves;

4.o Hacer las publicaciones, inscripciones y demás trámites ordenados por las leyes, estatutos y reglamentos y por el directorio;

5.o Inspeccionar el movimiento de caja, firmar juntos con el presidente los títulos o certificados de acciones, los cheques que giren contra los Bancos y verificar el depósito e inversión de los fondos de la Sociedad;

6.o Presentar al directorio en sus reuniones, estados demostrativos de las ventas, compras, existencias de mercaderías y estado de caja;

7.o Presentar mensualmente un balance de comprobación de las operaciones y expedir la correspondencia de la Sociedad;

8.o Presentar al directorio, al fin de cada año, un balance general de los libros de la Sociedad acompañado de un informe y estado que demuestre la marcha de los negocios;

9.o Desempeñar el cargo de secretario del directorio y de las juntas generales; y

10. Ser personalmente responsable por las multas en que se incurriere bajo su dirección, por infracción a las leyes.

Art. 21. No serán incompatibles los cargos de gerente y director.

TITULO V.—**De las asambleas generales de accionistas**—Art 22 Los accionistas serán convocados por el directorio a asamblea general ordinaria, cuando lo juzgue conveniente año y a asamblea general extraordinaria ucando lo juzgue conveniente el directorio o lo soliciten por escrito, expresando el objeto de la reunión, accionistas que representen el diez por ciento del total de las acciones

Art 23 La convocatoria a asamblea general se hará por medio de un aviso publicado en un diario de esta ciudad desde seis días antes del designado para la reunión En el aviso que se convoque a asamblea general extraordinaria, se expresará el motivo especial que la origine y en la sesión respectiva no podrá tratarse de otro asunto que el expresado en el aviso.

El libro de transferencias de acciones se cerrará seis días antes de la fecha fijada para la asamblea general.

Art. 24. Las asambleas generales ordinarias se considerarán legalmente constituídas con la concurrencia de los accionistas que asistieren. Sus acuerdos obligan a todos los socios.

Para las asambleas generales extraordinarias se requiere un número de accionistas que representen por lo menos la mitad del capital social.

Art. 25.—Si no se reuniere el número de accionistas prevenido en el inciso final del artículo anterior, se hará nueva convocatoria con cinco días de anticipación y cualquiera que sea el número que se reuna en esta ocasión, quedará constituída legalmente la asamblea.

Art. 26.—Los accionistas tendrán un voto por cada acción que posean o representen.

Art. 27. Los accionistas podrán hacerse representar en las juntas generales por sus apoderados generales o legales y también por un accionista de la Compañía autorizado por una carta dirigida al presidente de la junta.

Art. 28.—Las votaciones serán secretas, siempre que la junta general no determine lo contrario.

Art. 29. En las asambleas extraordinarias no podrá tratarse de otro asunto que de aquel que ha motivado la reunión, podrá no obstante proponerse cualquiera indicación para que se considere en la primera junta ordinaria o extraordinaria.

Art. 30. Solamente en asamblea general extraordinaria podrá tratarse del aumento del capital, de la prórroga de la Sociedad y de la disolución anticipada de la misma, sin perjuicio, en estos tres casos últimos, de lo dispuesto en el artículo cuatrocientos veintisiete del Código de Comercio.

Art. 31. Las resoluciones acordadas por las asambleas generales de accionistas, en las condiciones expresadas en los artículos precedentes, serán obligatorias para la Sociedad y para los accionistas.

TITULO VI.— **Del balance e inspección.**—Art. 32. El treinta y uno de Diciembre de cada año se formará el balance general de los negocios sociales.

Este balance se someterá por el directorio a la correspondiente asamblea de accionistas, acompañando una memoria que manifieste la situación de la Sociedad y el resultado de los negocios.

Ambas piezas se depositarán en la oficina de la Sociedad a disposición de los accionistas, ocho días antes a lo menos del fijado para la reunión de la asamblea.

Art. 33. En la junta general ordinaria de cada año la asamblea elegirá una comisión inspectora compuesta de dos inspectores propietarios y dos suplentes.

Dicha comisión examinará las operaciones del año vencido, informará a la asamblea general ordinaria correspondiente, certificando la conformidad del balance de los libros y expondrá si lo juzga necesario, lo que haya encontrado de perjudicial en las operaciones de la Sociedad.

En caso de impedimento accidental, el directorio puede nombrar otros inspectores suplentes.

TITULO VII.— **Del fondo de reserva y los dividendos.**—Art. 34. El fondo de reserva será de veinte mil pesos y se formará con el cinco por ciento, a lo menos, de las utilidades anuales.

Art. 35. Aprobado el balance de cada año, la asamblea general de accionistas aplicará, a propuesta del directorio, las utilidades obtenidas, determinará la parte que convenga retener para fondos de explotación y para regular futuros dividendos, repartiendo el resto a prorrata entre los accionistas.

La remuneración del directorio será de diez por ciento de los dividendos que se distribuyan a los accionistas.

TITULO VIII.—**De la disolución y liquidación.**—Art. 36. Perdida la mitad del capital social, se pondrá en liquidación de la Compañía.

Art. 37. En junta general extraordinaria de accionistas, podrá acordarse la disolución anticipada de la Compañía.

Art. 38. Los directores en ejercicio, serán de hecho los liquidadores de la Compañía, sin perjuicio del derecho de los accionistas para nombrar otros liquidadores si así lo creen conveniente, por mayoría de votos en junta general de accionistas.

Los liquidadores podrán realizar los bienes de la Compañía a los precios y condiciones que estimen más ventajosos, cobrar los créditos y cancelar las deudas y transigir y comprometer con renuncia de todo recurso las cuestiones entre la Compañía y terceros.

Art. 39. Los liquidadores rendirán cuenta a los accionistas del estado de la liquidación cada seis meses.

TITULO IX.—**Disposiciones generales.**—Art. 40. Toda cuestión que se suscite entre la Sociedad y su liquidación con alguno o algunos de los accionistas, se someterá a la resolución de jueces arbitradores, nombrados uno por cada parte, con renuncia de todo recurso.

En caso de discordia entre los nombrados se designará un tercero por los mismos jueces y a falta de avenimiento, por el juez civil de turno de Santiago.

Art. 41 El directorio está autorizado para resolver con arreglo a las leyes y como juzgue conveniente todo lo que no esté prescrito en los presentes estatutos.

Art. 42. La reforma de estos estatutos sólo podrá hacerse en junta general extraordinaria en que estén representadas por lo menos, las dos terceras partes de las acciones de la Compañía.

Los acuerdos relativos a la prórroga de la Sociedad, aumento del capital social, reforma de los estatutos y disolución anticipada, fuera de los casos prescritos por la ley, serán sometidos a la aprobación del Supremo Gobierno.

Disposiciones transitorias. — Artículo 1.o El primer directorio que durará en sus funciones hasta la primera asamblea general ordinaria de Enero de mil novecientos diecinueve, se compondrá de los señores Luis A. Edwards, Eduardo Ugarte A, Hernán Edwards S., Arturo de la Cruz y Eugenio Pantaleón Fontecilla.

Inspeetores para examinar las cuentas del primer balance serán en calidad de propietarios los señores Julio Arancibia Mena y Jorge Santelices Fuenzalida.

Art. 2e Se comisiona a don Alfredo Lira Ovalle para recabar la aprobación suprema de estos estatutos y también para aceptar, sin necesidad de consultar a los accionistas, las alteraciones que el Supremo Gobierno exigiere, pudiendo, en consecuencia, firmar las correspondientes escrituras o instrumentos públicos y ejercer todos aquellos actos que reclame la legalización de la Sociedad, pudiendo delegar esta comisión o parte y conferir poderes especiales.

Queda facultado el mismo señor Lira Ovalle para adquirir de don Eugenio Pantaleón, para la Compañía, el privilegio de invención a que se refiere el artículo segundo de estos estatutos.

En comprobante firman con los testigos don Luis Ernesto Covarrubias y don Ernesto V. Fontaine.

Dí copia, pagándose en ella trescientos pesos por impuesto.— Doy fé. — Por cien acciones, Eduardo Ugarte.—Por cuatrocientas acciones, C. Edwards V.—Por doscientas cuarenta acciones, Arturo de la Cruz.—Por mil ochenta acciones, Eugenio Pantaleón.— Por cuarenta acciones, J. Arancibia.— Por cuarenta acciones, Jorge Santelices. — Por mil echenta acciones, Adelina Fontecilla de P.—Por seiscientas acciones, H. Edwards S.—Por dos mil cuatrocientas veinte acciones, Luis A. Edwards.—Ernesto Covarrubias.— Ernesto V. Fontaine.—Ante mí, Luis Cousiño, notario.

Pasó ante mí, sello y firmo.—Luis Cousiño, notario

Núm. 1,430.—Santiago, 20 de Junio de 1918.—Vista la solicitud que precede de don Alfredo Lira Ovalle, por la Sociedad Anónima denominada "Compañía Techado Pomescoria", en la que pide se autorice la existencia y se aprueben los estatutos de dicha Sociedad, que constan de la escritura pública que se acompaña, otorgada en Santiago el 23 de Mayo último, ante el notario don Luis Cousiño Talavera, y de los cuales aparece:

1.o Que la duración de la Sociedad será de cincuenta años,

2.o Que tiene por objeto:

a) La compra y explotación comercial de un privilegio de invención obtenido por don Eugenio Pantaleón Fontecilla para fabricar planchas de piedra pómez o escorias;

b) Todo lo que se estime conveniente a los intereses sociales y que se halle dentro del giro ordinario de la negociación;

c) La compra y venta de propiedades raíces que el directorio estime necesario para el desarrollo de la negociación;

3.o Que su capital social es de ciento cincuenta mil pesos ($ 150,000), dividido en seis mil acciones de veinticinco pesos ($ 25 cada una); y

Teniendo presente lo informado por el Consejo de Defensa Fiscal y visto lo dispuesto en e lartículo 427 del Código de Comercio, decreto:

1.o Autorízase la existencia y apruébanse los estatutos de la Sociedad Anónima denominada "Compañía Techado Pomescoria", que constan de la escritura pública que se acompaña, otorgada en Santiago, el 23 de Mayo último, ante el notario don Luis Cousiño Talavera;

2.o Habiéndose acreditado con el certificado que se acompaña que se encuentra totalmente suscrito y pagado el capital social, declárase legalmente instalada a dicha Sociedad, debiendo iniciar sus operaciones dentro del plazo de noventa días, a contar desde la fecha del presente decreto;

3.o Dése cumplimiento a lo prescrito en el artículo 440 del Código de Comercio.

Tómese razón, comuníquese, publíquese e insértese en el "Boletín de las Leyes y Decretos del Gobierno".—Sanfuentes. Luis Claro Solar.

29-f

GUIA PROFESIONAL

ABOGADOS

ARTURO ALESSANDRI

ARTURO ALESSANDRI, RODRIGUEZ

VICTOR ACEVEDO LECAROS
Domicilio y estudio: Delicias 1158. Horas de oficina: de 9 a 11 1|2 de la mañana y de 4 a 6 1|2 de la tarde. Teléf. Ing. 1414, Teléf. Nac. 183.

ERNESTO BARROS JARPA

LEOPOLDO ORTEGA
Gálvez 88 Teléfono 1845.

RAMON BRIONES LUCO

VICTOR CELIS MATURANA

LEON DEPASSIER
Oficina de asuntos judiciales. Morandé 432, Casilla 2853.

DANIEL BALMACEDA Y MARIANO FONTECILLA
Compañía 1009. Teléfonos 429 y 2251. 3941-23-f

AURELIO CRUZAT
Valparaíso, Prat 70. Casilla 1298

J. ENRIQUE COSTA Y JORGE COSTA
Teléfono 1076. Santo Domingo 1131.

ALCIBIADES CARRILLO
Morandé 131. Casilla 1214.

NAZARIO CHACON DEL CAMPO

ROBERTO MENESES VILLAREAL
Morandé 466. Teléfono 966. Casillas: 3211-3037.

CLARO y Cía.
Luis Claro Solar.—Samuel Claro Lastarria.—Héctor Claro Salas.—Fernando Claro Salas.—Morandé N.o 231. Teléf. 2355.

ALBERTO DURAN B.
Santo Domingo 1145. Casilla 2914.

FERNANDO ERRAZURIZ TAGLE
Estudio: Morandé 434. De 10 a 12.—De 2 a 6.

HERNAN ECHEVERRIA CAZOTTE
Huérfanos 1235. Domicilio: Carrera 172.

JORGE ERRAZURIZ TAGLE
Morandé 434. Casilla 2592.

NICANOR ELGUETA N.
Galería Alessandri 19-A (altos). Teléfono Inglés 596. Atiende apelaciones y casaciones de provincias

DANIEL FELIU, OSCAR FELIU H.
Merced 557. Teléf. 582. Casilla 3277.

FERNANDO FIGUEROA VIAL

CARLOS VICUÑA FUENTES
Estudio: Catedral 1355. Casilla 3694. Teléfono 930.

MARTIN FIGUEROA ANGUITA
San Antonio 717. Teléfono 1681.

ARTURO FERNANDEZ PRADEL
Morandé 450. Teléfono Inglés 27.

LUIS FERRADA V.
Defensas ante la Corte Suprema.—Av. Brasil 528.—9 a 12.

GALVARINO GALLARDO NIETO
Ahumada 168, altos Teléf. 2343.

JORGE GALLARDO NIETO
Morandé 356. Teléfono 1956.

MANUEL GARCIA FRIAS
Agustinas 1330. Teléfono 2241. Casilla 1949.

EDUARDO GREZ PADILLA
Morandé 466. Casilla 1159.

MANUEL GAETE FAGALDE
Notario-abogado. Huérfanos 1242. Casilla 3113. Teléfono Inglés 1355. De 9 A. M. a 6 1|2 P. M. Domicilio: Vergara 261.

OSVALDO HEVIA L.
Morandé 244. Casilla 1881.

GUSTAVO KALTWASSER DIAZ
Estudio: Huérfanos 1153. Casilla 855.

ALFREDO MESA CAMPBELL
Morandé 466. Casilla 3446.

CARLOS MIRA B.
Estudio: Bandera 152. 2 a 5.

MANUEL MERINO E.
Arturo Prat 506 Estudio: Huérfanos 1235. Casilla 2407.

LORENZO MONTT Y AMBROSIO MONTT WILMS
Compañía 1207.

JULIO PIWONKA J.
Estudio: Huérfanos 1235, de 2 a 4.

ROBERTO DE PETRIS
Morandé 251. Teléf. 363. Cas 4044. Juicios civiles, criminales, y de comercio. Asuntos de jurisdicción voluntaria. Alegatos de provincia. Consultas.

MOISES POBLETE TRONCOSO
Casilla 375. Compañía 1238.

TOMAS F. PERALTA P.
Casilla 3761.—Agustinas 1060.

ARMANDO QUEZADA ACHARAN

PEDRO AGUIRRE CERDA

PEDRO DAZA BRANTES
Casilla 2861. Morandé 432.

CARLOS A. RUIZ B.
Morandé 432.

ALVARO RIVEROS A.
Santo Domingo 1175.

HUMBERTO TRUCCO
Oficina Ossandón. Huérfanos 1080.

ENRIQUE TAGLE MORENO
Estudio: Morandé 426.

LEOPOLDO URRUTIA
Banco Hipotecario de Chile, de 11 a 12 A. M. Santa Rosa 128, de 2 a 6 P. M.

BELISARIO VIDELA PRIETO
Morandé 239. Casilla 2779. Teléfono 3315.—9 a 11—2 a 6.

JORGE VARAS VELASQUEZ
Huérfanos 1350. Estudio de don Miguel A. Varas H.

JUAN DE DIOS VERGARA SALVA

FERNANDO GANDARA PASTOR
Consultas en materias de Derecho Comercial, de 1 a 4 de la tarde. Amunátegui 334. 2754

ROBERTO URZUA PUELMA
Agustinas 1972.

MEDICOS

Dr. ARNELLO
Ex-ayudante profesor Navarro. Anestesia general. Cirugía venéreas Consultas: García Reyes 17. 12 a 2. Hospital San Vicente Paul: 4 a 6.

Dr. LEONIDAS AGUIRRE A.
Especialista enfermedades de niños y afecciones pulmonares. Consultas: 10 a 11 y 1 1|2 a 3 1|2. San Francisco 116.

Dr. LUIS AGUILAR
Cirugía, sífilis. Consultas: 1-3. San Isidro 229.

Dr. ALFREDO ALCAINO
Garganta, nariz y oído. Dieciocho 257. Consultas: de 2 a 5.

Dr. ROBERTO AGUIRRE LUCO
Medicina general. Especialmente niños. Santo Domingo 401. De 1 1|2 a 3.

Dr. AMENABAR OSSA
Oculista. 14 años en Europa, 3 años médico-director del Hospital de Ojos condado de Stafford (Inglaterra). Merced 494. De 1 1|2 a 4.

JULIA E. GUTIERREZ C.
Partos, señoras, niños.—Delicias 471. Consultas 1-4.

DOCTOR OLIVOS B.
Regresa el primero de Julio, atiende su clientela en Rosas 1018, consultas diarias.

Dr. BUSTOS
Oculista. Vergara 134. Consultas: 1 a 4. Teléfono 2204.

Dr. RAMON ARAYA ECHEVERRIA
Dolores desesperantes. Insomnio, Algidez, Delirio, Convulsiones y Parálisis. Catedral 1867.

Dr. E. BURUCUA D.
Claras 491. Consultas: 4 a 6.

Dr. ARTURO BARRAZA ARAYA
Vías urinarias, sífilis. Puente 559. De 3 a 6.

Dr. JULIO BUSTOS A.
Medicina interna y enfermedades de niños. Consultas: de 1 a 3. Recoleta 702.

CARLOS BOLIVAR S.
Medicina general. Alameda 294. Consultas: de 1 a 3.

Dr. I. BORQUEZ SILVA
Estudios en Europa. Medicina interna, pulmón, corazón, estómago e intestinos, Rayos X. Consultas: 2 a 5. A. Prat 82. Teléfono 6019.

Dr. BISQUERTT
Vías urinarias, sífilis. San Antonio 551, 3 a 6. Casilla 2563.

Dr. MANUEL BRAVO B.
Clínica interna y enfermedades de niños. Huérfanos 2453. 2 a 4.

Dr. BRAGA CASTILLO
Rayos X. Merced 886. Teléfono 1393. Consultas: de 9 a 10 y de 1 a 4.

Dr. CORBALAN MELGAREJO
Moneda 1711. Medicina interna. Sífilis (inyecciones venosas con un reciente arsenobenzol).

Dr. CABEZON DIAZ
Enfermedades de niños. Ortopedia y Cirugía. Consultas: 1 a 3. Dieciocho 289.

Dr. CASTRO OLIVEIRA
Garganta, nariz, oído. Estado 62. De 3 a 6.

Dr. CONTRERAS MACAYA
Medicina interna. Consultas: 10 a 12. Puente 559. Casilla 3341.

Dr. CIENFUEGOS
Enfermedades de niños. Consultas: 1-3. Serrano 51.

Dr. CAMPOS MENDEZ
Medicina interna. Corazón, Hígado, Sífilis. 10 a 12. Huérfanos 2311, 2 a 5. Bandera 62.

Dr. CORREA SANTELICES
Enfermedades internas y niños. Consultas: 2-4. Delicias 1416.

Dr. LEON CHONCHOL
Titulado en París. Medicina general. Piel, venéreas. Consultas: 2-5. Santo Domingo 739.

Dr. LEONIDAS CORONA T.
Laboratorio Clínico Delicias 868 (frente a Estado). Consultas: de 4 a 6. Teléfono 2483.

Dr. J. RAMON CAMPOS
Piel. Venéreas. Pulmón. Vías digestivas. Lastarria 321. Consultas: 1 a 4. Teléfono 2465.

Dr. MANUEL CALVO MACKENNA
Médico del Pensionado de San Vicente. 1 a 3. Compañía 1509. Teléfono Inglés 596.

Dr. ENRIQUE DAVILA H.
Medicina interna. Especialmente reumatismo. Consultas: San Ignacio 243. 10 1|2 a 12 M. Domicilio: San Ignacio 239. 4490-8-1

Dr. CARLOS DOREN M.
Cirugía, enfermedades de señoras. Delicias 176. Consultas: 2-4.

CIRUGIA DE NIÑOS Y ORTOPEDIA

Dr. EUGENIO DIAZ LIRA
Agustinas 1210 Teléfono 2285.

Dr. PAULINO DIAZ
Moneda 1963. Teléfono 1178. Consultas: 2-4.

Dr. DIAZ VELASCO
Medicina interna. Niños. Sífilis. Consultas: 1-4.—Vergara 474.

D.r RICARDO DONOSO
Estudios en Europa.—Medicina interna, especialmente pulmón, corazón.—Agustinas 619.—1 1|2 a 3 1|2.

Dr. JOSE DUCCI
Monjitas 877.—De 2-5.

Dr. FRANCISCO EDWARDS
Vías urinarias. Consultas de 2 a 4. Teatinos 14.

Dr. ESPINA
Rayos X. Estudios en Europa. Medicina interna. Consultas de 1 1|2 a 4. Delicias 1228 esq. Gálvez. Teléf. 2102.

Dr. JULIO EASTMAN
Catedral 2673. Consultas de 1 1|2 a 3 1|2. Teléfono 2637. Casilla 1571.

Dr. FUENZALIDA BRAVO
Profesor enfermedades niños. Merced 560. Teléfono 1721. 1|2-3 1|2.

Dr. FIERRO BEYTIA
Ginecología, Partos y medicina interna. Serrano 735.

Dr. A. FUENTES MATURANA
Cirugía general y de señoras.—Nataniel 230.

Dr. ARTURO FRITZ
Medicina general. Jefe Policlínica. Piel y Sífilis.—3-5. Huérfanos 1353.

Dr. FERRADA ALEXANDRE
Piel-Sífilis-urinarias. Se trasladó a Compañía 1470. Casilla 2868. Consultas de 2 a 5

Dra. MARINA FUENZALIDA
Unicamente señoras y niños.— Consultas de: 1-3. San Martín 41.

Dr. ERNESTO GREENE O.
Estudios en Europa. Cirugía y ginecología. Consultas: 2 a 4.—San Martín 509, esquina Catedral. Teléfono 2860.

Dr. ENRIQUE GONZALEZ H.
Estudios en Europa. Estómago, intestino, hígado, diabetes, obesidad, reumatismo. De 2 a 4.—Castro 107.

Dr. ARISTIDES GONZALEZ C.
Prof. extraordinario de Obstetricia. Partos, enfermedades señoras. Consultas: 1-3. Casilla 1551. Teléfono Inglés 2789. Huérfanos 628.

Dr. LUIS GODOY H.
Cirugía y anestesia general. Consultas: 1-3. Delicias 1367. Teléfono 2541.

Dr. GARCIA COLLAO
Ojos, nariz, garganta, oídos. Estudios Europa. 1 a 4.. Agustinas 1128.

Dr. GARCIA GUERRERO
Bandera 575. Consultas: 3 a 4. Teléfono N.o 9. (Santa Elena).

PROFESOR LUCO
Enfermedades nerviosas y mentales. Se trasladó Merced 336. Consultas: 12 1|2-2 1|2.

Dr. JORGE HERRERA ROGER
Médico Hospital de Niños. Teléfono 198. Delicias 2558. Consultas: 1 a 3. 1469-8-d

Dr. IBARRA LORING
Estudios en Europa. Vías urinarias. Especialmente enfermedades riñón, vejiga, próstata. Consultas 1-4. Nataniel 64.

Dr. ALEJANDRO INFANTE
Enfermedades de Niños. Médico del Hospital de Niños San Luis. Consultas 1 a 4. Delicias 253.

Dr. ROBERTO JARAMILLO B.
Ejército 707. Teléfono 142. Parque.

Dr. ANDRES KOENIG
Hidroterapia científica, sistema Kneipp. Claras 549. 2-5 1|2.

Dr. A. KORNER ANWANDTER
Estudios en E. E. U. U. Cirugía. Ortopedia. Consultas: 2-5. Sto. Domingo 623.

Dr. ARMANDO LARRAGUIBEL
Merced 490, de 3 1|2 a 5.

Dr. ARMANDO LEON I.
Médico-cirujano. Catedral 1642. Consultas: 1 a 3.

Dr. F. LANDA Z.
Médico de ciudad de Santiago. Rosas 1050. Teléfono 1003. Piel, Partos. Enfermedades señoras. 1 a 4.

Dr. LEA-PLAZA
Enfermedades del sistema nervioso. Monjitas 303. 1-3.

Dr. MORAGA FUENZALIDA
Medicina y cirugía de niños. Cochrane 118. Teléfono 2804. 1 a 3 menos los Martes.

Dr. MONTERO
Profesor de dermatología, sifilografía. Piel, sífilis, génito urinarias. Prat 309.

Dr. MORALES VILLABLANCA
Prat 356. Consultas de 2 1|2 a 5 1|2.

Dr. ITALO MARTINI Z.
Ojos, oídos, nariz y garganta. Delicias 221. Consultas: 2-4.

Dr. JUAN MONTENEGRO
Enfermedades de niños. Compañía 1770. Teléfono 2120. Regresó.

Dr. MUÑOZ GARRIGA
Enfermedades señoras y niños. Consultas 4 a 6. Sto. Domingo 608.

Dr. TEODORO MUHM
Se trasladó a Compañía 1556. Garganta, nariz y oídos. De 3-6.

Dr. MOUAT S.
Ginecología-Partos. Ex-jefe de Clínica Ginecológica Dr. Korner. Se trasladó a Av. Brasil 25. Consultas 1-4.

Dr. MEZA OLVA
Estudios en Europa. Medicina interna. Especialmente pulmón, corazón, riñones, sífilis. Laboratorio clínico. Consultas: 3-4.— Dieciocho 268.

PROFESOR MUJICA
Oculista.— Recoleta 868. Consultas 10 a 12 y 1 a 3.

CORA MAYERS G.
Médico-Cirujano. Niños y señoras; consultas: de 4 a 6. Compañía 1607.

Dr. AURELIANO OYARZUN
Medicina general. Consultas: 1-3. Santo Domingo 1254.

Dr. OTTO PHILIPPI
Enfermedades de Niños. Santo Domingo 820, esquina San Antonio. Consultas: 1-3. Teléfono 2415.

Dr. F. PUGA BORNE
Delicias 1039. Consultas: de 2 a 5.

Dr. RICARDO PERALTA G.
Cirugía general, especialmente de niños. Claras 471.

Dr. DAVID PULIDO I.
Enfermedades de Niños. Santo Domingo 1646. Consultas: Independencia 287—1 1|2 3 1|2. Teléfono 2152.

PROFESOR PARDO
Cirugía y enfermedades de señoras. Consultas de 2 a 4. Ejército 140.

Dr. PAREDES F.
Medicina, Cirugía. Especialista enfermedades señoras. Amunátegui 33, 2 a 5.

Dr. PRUNES
Estudios en Europa. Jefe de Clínica. Piel. Sífilis, Venéreas. Merced 490, casilla 2894.

DOCTORA ERNESTINA PEREZ
Se trasladó a Compañía 1289, casi esquina de Teatinos. Consultas: de 2 a 5 P. M.

Dr. CESAR PARDO CORREA
Calle Nataniel 81. 9-11 y 2-5.

Dr. LUIS QUINTEROS ENCINA
Médico-Legista. Cirugía. Partos. 1-3. Alameda 239.

Dr. EDUARDO DE RAMON
Cirugía, enfermedades de señoras. Consultas: 1 a 3. Maestranza 340.

Dr. F. RAYO RIQUELME
Cirugía, Ginecología, Sífilis. Lira 268. 1-3.

Dr. JOEL RODRIGUEZ P.
Estudios en Europa. Medicina interna, especialmente estómago, intestinos. Rayos X. Consultas: 2-4. Claras 431.

Dr. FERNANDO ROMERO AGUIRRE
Partos. Enfermedades de señoras. Cirugía.—Catedral 2429.

Dra. ELVIRA ROSAS S.
Bandera 76.

Dr. CARLOS A. SOMMERS
Consultas: 1 a 3. Agustinas 1876.

Dr. OSVALDO SALAS C.
Catedral 2531. Medicina de adultos y niños. Sífilis. Consultas: 1 a 4 P. M.

Dr. RAMON SILVA LEON
Partos y enfermedades de señoras. Catedral 1611.

Dr. SANTANDER
Medicina interna, estómago, intestinos, rayos X. Laboratorio: Moneda 321

J. SCHWARZENBERG L.
Enfermedades de niños. Consultas de 1-3 P. M. excepto Jueves y Sábado. San Antonio 275. Teléf. Inglés 1344.

Dr. SUAREZ ALVAREZ
Especialmente afecciones de la vista. Agustinas 853. Consultas: 1 a 3.

Dr. STUARDO
Estudios Europa. Enfermedades niños. Consultas: 1-4. Agustinas 1684.

Dr. JOSE MARIA SAAVEDRA
Especialidad Ortodoncia. Compañía 1458. Teléfono 1518.

Dr. MANUEL A. TORNERO
Piel, Sífilis y Venéreas. Maturana 430. Consultas: 1 a 2 1|2—6-8 P. M.

Dr. TORRES TORRES
Jefe Clínica Prof. Korner. Enfermedades señora, cirugía. Catedral 1249. 3 1|2 a 5.

Dr. CARLOS UGARTE J.
Medicina interna. Rayos X. Se trasladó. Santo Domingo 518. de 1 1|2 a 3.

SIFILIS Y VENEREAS
Dr. Félix Grohnert B. Consultas: 2 a 5.—Moneda 1592.

Dr. P. VALENZUELA LARRAIN
Cirugía General, Ginecología. Consultas: 1 a 3, menos los Viernes. Catedral 2092.

Dr. VARGAS SALCEDO
Cirujano. Consultas: 2 a 4. Teatinos 354. Teléfono 1060.

Dr. ARTURO VALENZUELA R.
Estudios en Europa. Tratamiento sin drogas. Cultura Física. Medicación natural. Santo Domingo 848. Consultas: 2-4.

Dr. G. E. VIDAL S.
Consultas: 4 a 6. Delicias 2646.

Dr. VILLALON
Oculista. Enfermedades de la vista. Estudios en Europa. Domicilio y consultorio, Santo Domingo 606. Consultas: 1-3 1|2.

Dr. ZUÑIGA C.
Partos. Enfermedades de Señoras. Jefe Clínica Obstétrica. Av. España 472. Consultas: 1 a 3. Teléf. 111, Parque.

Dr. WIREN
Oídos, Nariz, Garganta. Claras 471. Consultas: 2-4. **Policlínica:** 8 1|2-11 A. M. Sólo para enfermos escasos recursos.

Dr. WAUGH
606 | Medicina interna, venéreas, sí-
914 | filis. Reacción Wassermann. Consultas: 2 a 4. Catedral número 1988.

DENTISTAS

E. AYLWIN T.
Dentista. Merced 366.

M. AYLWIN T.
Dentista. Estudios Estados Unidos y Europa. Delicias 261. Casilla 3972.

VICTORINO ALONSO
Dentista. Estudios en Philadelfia. Moneda 1164.

MAURICIO M. BALTIANSKY
Dentista. Cirugía dental. Enfermedades de la boca—Arturo Prat 935.

SALVADOR CASTILLO U.
Dentista. Jefe de Clínica de Prótesis de la Escuela Dental.—Moneda 1588.

J. CAMARGO SANGINES
Dentista Consultas de 1 a 5.—Carmen 32.

Dr. BAHAMONDE INZUNZA
Dentista. Ex-ayudante Clínica Escuela Dental. Extracciones complicadas indoloras. Huérfanos 1353. Regresó.

LUIS R. BERRIOS MENDEZ

GUILLERMO CARTAGENA

ENRIQUE MORENO
Dentistas. Clínica Dental del Dr. Valenzuela B. Huérfanos 1616. Teléfono 1642.

F. CASTRO C.
Dentista. Ayudante Escuela Dental. Especialidad Puentes, Coronas. Estado 250.

GUSTAVO CERDA LOPEZ
Dentista. Cirugía Dental. A. Prat 1548

JOSE LUIS CABRERA M.
Dentista. Teatinos 549, entre Catedral y Santo Domingo.

CLODOMIRO CONTRERAS
Ayudante Clínica Operatoria Escuela Dental. Maestranza 340. Consultas: de 1 a 6.

PEDRO GUEVARA G.
San Antonio 830.—Clínica: 9-12 y 2-5.

J. A. CASTRO OLIVEIRA

R. CASTRO OLIVEIRA
Estado 62.

EDUARDO HOLLSTEIN
Catedral 1787. Consultas: 9 a 12.

A. JAIME GONZALEZ
Regresó del extranjero. Agustinas 1226.

RAUL LETELIER L.
Consultas: 9 a 11 1|2 y 2 a 6. Monjitas 722.

CORIOLANO LARA VALLE
Dentista. Ayudante Escuela Dental. Av. España 86.—15 Julio abrirá su oficina.

A. LENG H.
Ayudante operatoria Escuela Dental. Catedral 1275.

MUÑOZ LOBOS Hnos.
Extracciones sin dolor, somnoformo, puentes, honorarios módicos. San Diego 307-448.

ARMANDO MORA PINOCHET
Ayudante operatoria Escuela Dental. Consultas: 2 a 6. Estado 136.

GONZALO MARIN
Garantiza éxito absoluto en toda extracción, puentes y coronas. Tratamiento en las tapaduras sin dolor. Claras 491.

PEDRO A. MENDEZ
Estudios en Estados Unidos y Europa. San Antonio 451.

Dr. LUIS PELLISSA C.
Especialidad puentes, coronas y planchas. Se trasladó Agustinas 849. Casilla 775.

Dr. J. UGARTE DONOSO
Compañía 1470.

FELIX VASSI R.
Puentes, coronas, extracciones sin dolor. Ayudante Escuela Dental. Delicias 868.

ALEJANDRO VALENZUELA DIAZ
Compañía 1731. Ayudante Escuela Dental. Especialidad extracciones somnoformo.

Dr. GUILLERMO VELASCO M.
Estudios Philadelphia. Catedral 1261

INGENIEROS

ENRIQUE GARCIA FRIAS
Ingeniero Civil. Galería Alessandri 25. 4.o piso.

ALBERTO LARENAS F.
Ingeniero. Claras 162. Casilla 420.

DOMINGO MATTE LARRAIN
Ingeniero Civil. Agustinas 1319.

OFICINA TECNICA
Lorenzo Claro Lastarria, Ingeniero Civil. Morandé 235. Teléfono 1963. Casilla 4491.

ARQUITECTOS

ENRIQUE LAFOURCADE A.
Edificios económicos, chalets modernos, presupuestos detallados, planos. Casilla 715. Compañía 1290.

ENRIQUE TORRES
Oficina: Galería Alessandri 3-A. Teléfono 275 Central.

EDUARDO TASSO
Construcciones, transformaciones y reparaciones. Honorarios 8 o|o. Planos, presupuestos.—Agustinas 1260.

CORREDORES

GUSTAVO A. GANA
202-Bandera-202. Compra-venta de acciones y bonos; contratación de préstamos y conversiones de deudas. Teléfono Inglés 866. Casilla 3456.

CARLOS ROMERO A.
170-Bandera-170. Casilla 2878. Acciones y bonos.

LUIS RAMIREZ SANZ y AUGUSTO OVALLE CASTILLO
Bandera 51-55. 2511-Teléfono Inglés 2511.

FLORENCIO VILLAMIL y Cía.
Acciones y Bonos. 1120-Agustinas-1120. 2664-Teléfono Inglés 2664. Casilla 878.

RAIMUNDO URETA E.
Acciones y Bonos. Agustinas 1085. Teléfono 996. Casilla 1245.

COMISIONISTAS

LUIS AYALA C.
Compra-venta de propiedades. Préstamos Hipotecarios. Comisiones en general. Catedral 1131. Ofic. 4.

RUPERTO TAPIA MIRANDA
1150 Agustinas 1150. Corredor en Propiedades y Comisiones en general. Teléfono 1491.

VICTOR MANUEL ARCE Y Cía.
Importadores de paquetería, novedades para señoras, trapos, etc. Estado 91. Casilla 1069. Teléfono 2818. Dirección telegráfica: "Virarse".

MATRONAS

CLINICA
Ana G. Vargas Barrera.—Partos, enfermedades señoras. Recibe pensionistas. Cochrane 985.

CELIA CASTILLO
Clínica privada. Atiendo llamados fuera de Santiago. Unión Americana 32.

Mme. E. FRAGNAUD
Matrona Francesa. Consultas: 1 a 4. Maestranza 461.

CLINICA PRIVADA DE OBSTETRICIA
Señora Reyes. Matrona Ginecologista. Dormitorios higiénicos. Establecimiento montado según últimos adelantos. Atendido por dos cirujanos especialistas. Recibo enfermas todas partes del país. Curaciones internas. Partos indoloros, absoluta seguridad. Precios módicos. Consultas gratis. Esmeralda 636.

AMELIA GUTIERREZ
Curaciones internas, operaciones. Recibo pensionistas. Santa Rosa 866.

JULIA MORENO
Clínica. Pensionistas. Partos indoloros. Curaciones internas. Coquimbo 1179.

MERCEDES ROJAS
San Diego 932. Recibo enfermas cualquier tiempo. Consultas privadas, precios módicos.

CARMELA TORO G.
Recibe pensionistas. Chacabuco 662.

VARIOS

VIOLINISTA ARIAS
(Estudios en Europa) clases diurnas, nocturnas. Herrera 556. 4337-4-g

CONSULTORIO DE VETERINARIA
Se medicinan vacunos, caballos, perros y gatos. Consultas de 1 a 3 P. M.—Av. Vicuña Mackenna 256. Teléfono Inglés 1873.

MASAJE
S. N. Hayashi, médico masagista. Estudios en Tokio. Especialmente enfermedades articulares, musculares. Reumatismo, estitiquez, parálisis. Gimnasia médica. Consultas: 2-4.—Claras 490.

CONSULTORIO FEMENINO DE CULTURA FISICA
Vello.—Extracción segura por señoritas competentes bajo vigilancia médico. Masaje, gimnasia, hidroterapia, electricidad, etc. Trátanse niños mal desarrollados, anemias, estitiquez, reumatismo, obesidad, enfermedades respiratorias, digestivas; defectos pecho, columna vertebral o cara, como cutis seco o grasoso, espinillas, lunares, cicatrices, etc. Masaje de belleza, manual y eléctrico. Santo Domingo 848, entre 21 de Mayo y San Antonio.

ACADEMIA DACTILOGRAFICA YOST
Galería Alessandri. Tarifa mensual, 6 pesos. 0215-29-e

MASAJES, GIMNASIA MEDICA
Jules Bondallaz.—Masajista suizo. A. Prat 346. Consultas: 2 a 4.

FERNANDO POCOGNOLI
Masaje, gimnasia médica. Atiende a domicilio. Consultas: 2 a 4. Rosas 1267. 3627-15-h

MASAJE SUECO
Gimnasia médica, enfermedades articulares, musculares, parálisis, reumatismo, neuralgia, estitiquez, obesidad, mala circulación, etc. Tratamiento científico, desviación espina dorsal. Sólo a señoras y niños.— **Hanna Widen,** titulada en Estocolmo, Claras 46. Consultas: 1 a 3.

DEPORTES

FOOT-BALL

LOS INTERESANTES ENCUENTROS DE HOY.—EL TORNEO EN LA CANCHA INDEPENDENCIA N.o 1. — SANTIAGO I CON SPORTVEREIN I.—ASOCIACION SANTIAGO CONTRA SANTIAGO BADMINTON I E INTERNADO

LIGA DE TALCA CONTRA LIGA METROPOLITANA

Si el estado del tiempo lo permite, nuestros aficionados podrán presenciar hoy importantes partidas de football, oficiales por las competencias unas, entreciudades otras y de práctica una de ellas, la que completada con un buen preliminar dará origen a una reunión fevorecida del público por tratarse de que se va a someter a prueba no ya la destreza y capacidad de un equipo, seguramente el más fuerte de Santiago, que va a competir dentro de pocos días con el más poderoso del país, sino el grado de preparación en que actualmente se encuentra y las probabilidades que tiene de representar dignamente a la capital.

A las 2 P. M., ante el árbitro oficial señor Arturo Flores, se realizará, en la cancha Independencia N.o 1, situada en el extremo Oriente de la Av. Hipódromo Chile, la partida preliminar de la reunión del día, entre los primeros equipos de los Clubs Santiago y Deutscher Sportverein, que estarán así representados:

Santiago.—Rojas, Norero, Bertossi, Forgez, O. García, Bono, Meirelles; Rodríguez, Rivera, Falk y Delbes.

Sportverein. — Wagner, Weber, Buntemeyer, Jenschks, Schneeberger, Uslar, Swanzger, Greve, Kilian, Brand y Jara Gard.

Terminado este encuentro, a las 3.45 y ante el aficionado señor Carlos Fanta, en la misma cancha, se iniciará el partido de práctica del cuadro seleccionado de la Asociación Santiago. Jugará en primer lugar durante 45 minutos con el Santiago Badminton I y en seguida durante igual tiempo con el Internado I.

Los cuadros entrenadores estarán representados por lor jugadores que se indican:

Santiago Badminton. — Cochrane, Lemus, Silva, C. Ernst (cap.), Rochefort, Luco, A. Ernst, Arancibia, Bórquez, Sepúlveda y Barrios.

Internado. — Churrasco, Fletcher, Rojas, Avilés, V. González, Santana, Reginato, Salgado, Inostroza, Núñez y Carrasco.

El cuadro seleccionado de la Asociación Santiago que actuará hoy está formado por los siguientes jugadores:

Gamboa, Gatica, Witke cap.), Héctor Parra, A. Besoaín, Díaz, Allende, Abello, Ahumada, Morales y Ojeda. Reservas: Robles, Warnken, de la Fuente, C. Ernst, Fletcher, Pastene, Bascuñán, Arce, Chibbaro, Ramón Moreno, F. Palma, Rodríguez, Lorent y Ricardo Pérez.

El directorio de la Asociación Santiago nos pide citar a estos jugadores para hoy, a las 2.30 P. M., en la cancha Independencia N.o 1 y para mañana a los mismos, más Enrique Teuche, a la misma hora y local.

Para la reunión de hoy se ha fijado en sesenta centavos el valor de la entrada a tribunas.

Liga de Talca contra Liga Metropolitana.—A las 3 de la tarde, en la cancha de la Liga Metropolitana, situada en Bilbao esquina de Seminario, se llevará a efecto el intercity de entre el cuadro representativo de la Liga de Talca y el de la Liga Metropolitana de esta capital.

El cuadro talquino ha sido seleccionado con tino y ejercitado con tiempo, por lo que es de presumir que hará un hermoso juego contra el team local.

Entre sus hombres se destacan el guardavallas Rojas, el back izquierdo Silva Posppó.

La línea de ataque está formada por un quinteto joven que hará trabajar a sus contrarios.

El cuadro siguiete representará a la Liga de Talca: Manuel A. Rojas, E. Pinto, R. Ramírez, F. Bravo, E. Silva Puppo, N. Parra, C. Valdés, M. Soto, R. Valenzuela, A. Avendaño, C. Jaque.

Liga Metropolitana: O. Molina, Leiva, Soto, Prieto, Molina M., E. Molina, Huneeus (cap.), Altamirano, Goycolea, Casabonne, Alvarez.

El conjunto de la Metropolitana, según nos informa el secretario de la corporación señor F. Barros, se presenta en buenas condiciones.

El valor de la entrada es de 60 centavos.

Los encuentros oficiales de hoy.—Por la Asociación Nacional re Football.—Primera división:

A. Menadier con S. Libertad; cancha del S. Badminton; hora 1.30 P. M.; referee señor Luis Roatti.

Recoleta versus Coquimbo; cancha del S. Badminton; hora 3.15 P. M.; réferee señor Electo Escobar.

Segunda división:

A. Menadier II versus S. Libertad II; cancha Independecia número 2; hora 10 1|4 P. M.; réferee señor Luis A. Poblete.

Directores de turno: en la mañana, señor L. Reyes; y en la tarde, señor Luis Roatti.

Por la Asociación Infantil de Football.— Partidas para hoy Sábado:

Primera serie A:

Gimnástico I v. Esperanto I; cancha Independencia N.o 2; hora 3 P. M.; árbitro señor Roberto Poblete.

Segunda serie B.:

Internado II B v. Instituto II; cancha Independencia N.o 2; hora 9.15 A. M.; árbitro señor Carlos Villena.

Por la Asociación Escolar de Deportes.—Calendario para hoy Sábado:

Primera división B.:

Liceo Santiago v. Instituto Inglés; cancha Academia de Humanidades; hora 2 P. M.; árbitro señor Olivares.

Instituto Superior de Comercio v. Liceo Lastarria; cancha Academia de Humanidades; hora 3 1|2 P. M.; árbitro señor O. Labbé.

Director de cancha, señor Armando Huidobro.

Chillán I (1) v. Unión I (0).— El Domingo último se realizó en la ciudad de Chillán, ante el árbitro señor Leotardo Mátus y a beneficio del Stadium Nacional, el importante encuentro entre los primeros cuadros de los Clubs Chillán y Unión.

El triunfo correspondió al Chillán F. C. por un tanto contra cero, después de una interesante y reñidísima lucha.

Los diarios de Chillán elogian la actitud del árbitro que dirigió dicho encuentro.

Liga Quillota v. Liga Los Andes. —Liga San Felipe v. Liga Llay-Llay. —En la ciudad de Los Andes se realizarán mañana estos entre-ligas para seleccionar el cuadro combinado de la II Sección de la Zona Central. Reina especial entusiasmo por presenciar estos encuentros.

Los partidos de mañana.— La falta de interesantes encuenros de calendario para el día de mañana, ha sido llenada ventajosamente con los partidos que se realizarán en la cancha Independencia N.o I.

A las 2 de la tarde se medirán en ese campo de juego, bajo las órdenes del árbitro oficial señor Alberto Warnken, los primeros equipos de los Clubs Liverpool y Morning Star; y a las 3.45, ante el mismo árbitro, practicará el cuadro seleccionado de la Asociación con los primeros equipos de los clubs Gath y Chaves y E. Ramírez, los que estarán representados por los siguientes jugadores:

Gath y Chaves: Zamorano, Iturralde, Grau, Raggio, Darío González, Fernández, Beiza, Arroyo, Luis Moya, Díaz, Vives.

Eleuterio Ramírez: Robles, Jeria, Miranda, Aravena, González, Miquel, Zapata, R. Moreno, Berríos, Rodríguez, Elgueta.

Tanto el preliminar como el entrenamiento darán lugar a contiendas reñidas y llenas de interesantes alternativas.

A los Clubs de Football.— Insistimos en nuestra publicación anterior, según la cual no daremos cabida en estas columnas a las citaciones que se nos envíen para que aparezcan los días Domingos y festivos.

A. Menadier v. Sportivo Libertad. —Los primeros cuadros de estos Clubs se medirán a la 1.30 P. M. de hoy en la cancha del Badminton, ante el réferee oficial señor Luis Roatti, en competencia por la primera serie de la Asociación Nacional de F. C.

En la misma cancha se efectuará a las 3.15 P. M. el partido oficial Recoleta I v. Coquimbo I.

El valor de la entrada a la cancha ha sido fijado en la módica suma de veinte centavos, para jugadores y espectadores.

Liceo Santiago v. Instituto Inglés. —Por la competencia de la Asociación Escolar se llevará a efecto hoy, a las 2 de la tarde, en la cancha de la Academia de Humanidades, situada en Recoleta esquina de Rosario, la partida entre los cuadros de los colegios cuyos nombres encabezan estas líneas.

Instituto Superior de Comercio c. Liceo Lastarria.—En la cancha de la Academia de Humanidades, ante el árbitro señor Labbé, se llevará a efecto esta partida a las 3 de la tarde de hoy.

En ambos cuadros figuran jóvenes que son una esperanza para este deporte, por lo que es de presumir que la partida será de interés.

La entrada valdrá sólo 40 centavos.

Solicitada.—Se nos pide la publicación de la siguiente carta:

"Santiago, 28 de Junio de 1918.— Señor Francisco Javier Barros. — Distinguido señor:

Por encargo del actual secretario del Instituto Nacional F. C., cito a Ud. a una entrevista especial que tendrá lugar hoy en el Club de Estudiantes a las 8 P. M., con el objeto que haga la entrega formal de la secretaría de dicho Club, que Ud. casi alcanzó a desempeñar.

Sin otro particular, queda a sus órdenes el Pro-secretario.—Por el Pro-secretario. — (Firmado). — N. Warnken B."

Asociación de Football José Arrieta.—Partida oficial que se efectuará el Domingo 30 de Junio:

Segunda división:

Unión Las Rosas con Guindos; cancha Peñalolén; hora 2.30 P. M.; réferee don Víctor Valdovinos.

Director de cancha, don Andrés Aliaga.

Florida Royal F. C. contra Flor del Campo F. C.—Hoy a las 3 P. M., bajo las órdenes del señor Roberto Miranda, se efectuará en el fundo que posee don Ricardo Salas, el match concertado entre los primeros equipos de estos Clubs.

El hecho de ser estos Clubs los únicos de estos pueblos y figurar en ellos excelentes jugadores, nos permite pronosticar será una partida de gran interés.

Liga de Santiago.—El Directorio, en su última sesión tomó los siguientes acuerdos:

1.o Agradecer las numerosas felicitaciones que se han enviado a la Liga por su triunfo en el match jugado el Domingo último contra la Metropolitana.

2.o Despachar diversos oficios sobre asuntos pendientes.

3.o Aplazar el match Cintolesi I con Mundial, a petición de ambos clubs.

4.o Pedir a la Liga Metropolitana la designación de delegados para formar el equipo combinado de ambas Ligas conforme a la letra D del art. 2.o del convenio de 19 del presente.

5.o Los league matches del próximo Domingo se jugarán con arreglo a la siguiente distribución:

II. División.—Unión Carrascal I con Arturo Prat I; cancha número 1 del Estadio; hora, 3 P. M.; referée, señor Pedro Avendaño.

III División.—Unión Centenario II con Unión Carrascal II; cancha número 2; hora, 3 P. M.; referée, señor Manuel Badal.

Infinidad de puntapiés libres. — Durante la estada del primer equipo inglés que visitó la **Argentina**, hace algunos años, tuve oportunidad de presenciar,—dice un distinguido deportista bonaerense,— uno de los partidos en los cuales le tocó actuar de juez a un ex-jugador del antiguo Club Lanús. Este señor, antes de empezar el partido, manifestó que sería el último en que actuaría.

Durante el primer período, los ingleses nos ganaban con suma facilidad, pero no obstante, a cada momento protestaban contra la infinidad de "free-kiks" que les cobraba el árbitro, por supuestas infracciones. Bastaba que cualquiera persona gritara "hands" o "foul", para que aplicase la pena.

Al terminarse los 45 minutos de juego, conjuntamente con el árbitro se retiraban del "field" los jugadores ingleses, y al pasar cerca de un grupo donde se encontraban un amigo del árbitro, le gritó: "Pero, ¿qué has estado haciendo, Tomás?" A lo que contestó en inglés y muy sonriente: **Pleassing the public,** lo que significa: Estoy complaciendo la público".

El "réferee" que va al "field" con el propósito de satisfacer las exigencias del público no podrá cumplir con las prescripciones del reglamento.

Admito que en la tarea ha de ser agradable, actuando en esas condiciones, puesto que su misión se reduce a penar lo que el público exige. Grita "hand" o "fould", que es la forma usual con que reclama lo que pretende ver o ve, el árbitro concede el puntapié libre, y la mayoría queda complacida. Sin embargo, el "réferee" que emplea ese procedimiento para captarse las simpatías del públicc, es indigno de ocupar ese puesto de honor.

Todo árbitro que desee ver respetadas sus decisiones, jamás deberá permitir que nada influya en sus fallos.

Aún admitiendo que nuestro público conozca los reglamentos, lo que desgraciadamente no es así, el juez no puede guiarse por sus protestas o gritos. En todo partido, sin excepción, el público, en su gran mayoría, es partidario de uno de los equipos, y por este motivo es parcial, y todo lo que es favorable al mismo lo recibe con aclamaciones, pero todo lo que es desfavorable, por más justo que sea, motiva protestas. Si el árbitro se deja influenciar por estos gritos, el público se da cuenta inmediatamente de su debilidad y con más frecuencia insiste en exigir ventajas para sus favoritos.

El "réferee" deberá concurrir al "field" con el sólo propósito de ser justo y aplicar las penas por infracción que él ve. Haciendo esto, a nada ni a nadie deberá temer.

Liga Talca versus Liga Santiago.— El próximo Domingo 30 del presente, jugarán en el Estadio de la Asociación de F. B. de Chile los equipos representativos de las Ligas de Talca y de Santiago.

La Liga de Talca se hará representar por jugadores, jóvenes de los cuales tenemos buenos informes, y será interesante verlos actuar contra el equipo de la Liga Santiago, que se conquistó un buen triunfo en su match del Domingo último.

Esta última institución se hará representar por el mismo cuadro que venció a la Metropolitana, salvo la línea media, en la cual entrará a formar parte el internacional Héctor Baeza.

Tendremos al corriente a nuestros aficionados de los pormenores de este encuentro.

Santiago Rangers A. v. Carioca I.— Por la serie intermedia de la Liga Metropolitana jugarán hoy los equipos arriba nombrados, en la cancha Metropolitana a la 1 P. M.

Santiago Rangers F. C.— Como estaba anunciado, hoy se efectuará en el salón de la Academia de Baile Luis A. Acevedo una gran matinée que dará comienzo a las 4 de la tarde hasta las 8 de la noche para continuar a las 9 P. M. con un gran baile-concert a beneficio de nuestros fondos sociales.

Tucapel I versus Unión Brasil I. —Hoy a las 8 3|4 A. M. en la cancha del Badminton, ante el referee señor Figueroa se llevará a efecto este encuentro oficial por la tercera división de la Liga Metropolitana.

Bargoño I F. C. v. Atlético Universo I F. C.—Hoy a las 3 P. M. en la cancha que el primero posee en el Parque Cousiño al lado de las tribunas, se llevará a efecto este encuentro. El primero milita en la 1.a Serie B de la Santiago y el 2.o en la 1.a Serie de la Liga Metropolitana.

Recoleta I v. Coquimbo I.—A las 3 P. M. de hoy en la cancha del Badminton, ante el referee señor Electo Escobar, se llevará a efecto este encuentro oficial por la primera Serie de la Asociación Nacional de Football.

Simpson II contra Huelén Star F. C. I.—Hoy se llevará a efecto en la cancha de la Quinta Normal a las 9 1|2 A. M. este amistoso.

SUBSCRIPCION DE "LA NACION"

Erogaciones para un obsequio a los vencedores de la carrera Maratón

SALDO ANTERIOR . . $ 18,508.15

Fernando Freire, $ 20.00; Augusto Knusen, $ 10.00; Julio Letelier, $ 10.00; José Letelier, $ 5.00; Arturo Roldán, $ 5.00; Gustavo v. Bischouffshausen, $ 5.00; J. B., $ 5.00; José Ibarra, $ 5.00; Jorge Valdés Ortúzar, $ 5.00; R. del Canto, $ 10.00; Manuel A. del Río, $ 5.00; Ricardo López, $ 5.00; L. C. P., $ 5.00; Roberto F., $ 5.00; Fernando Alessandri, $ 5.00; Arturo Alesandri, $ 5.00; Manuel Antonio Maira, $ 5.00; Juan Casanova Vicuña, $ 5.00; Algunos alféreces de la Escuela Militar, $ 6.40; Catone Nicoreanu, $ 10.00; Luis Aróstegui, $ 5.00; Julián Lehmann, $ 5.00; Miguel Aróstegui, $ 10.00; Antonio Callis, $ 5.00; Atilio Bovastrello, $ 5.00; N. N., $ 20.00; N. N., $ 5.00; N. N., $ 10.00.

TOTAL.. .. .. $ 18,109.55

ATLETISMO

Simpática iniciativa.—Hemos recibido del maestro de armas señor Manuel A. del Río, la cantidad de $ 201.40 para incrementar la suscripción en favor de los vencedores de la última carrera Marathon internacional.

La erogación venía acompañada de la carta cuyo texto insertamos con agrado a continuación:

"Santiago, 28 de Junio de 1918.— Señor Director de "La Nación".— Presente.

Impulsado por la profunda satisfacción que me proporcionó el colosal triunfo de Jorquera, desde el primer día de su victoria, procedí espontáneamente a recoger una suscripción entre las personas que me honro contarlas entre mis alumnos de esgrima.

No era posible permanecer indiferentes ante hazaña tan estupenda realizada por un compatriota de pura cepa.

Si nuestro campeón sólo hubiera igualado al record mundial establecido, siempre su triunfo habría adquirido las proporciones de una hazaña colosal; pero ya que le tocó en suerte mejorar dicho record en la friolera de trece minutos, tal vez no sea aventurado vaticinar que veremos pasar varios lustros antes que este record sea quebrado.

Y si nuestro amor propio de chilenos se ha visto en tan grande medida colmado, proporcionándonos intenso júbilo, justo es que demos a estos esforzados cuanto humildísimos muchachos, el premio suficiente que recompense tan grandes esfuerzos.

Por esto es, señor, que mis alumnos al darme gustosos su óbolo, me han hecho el portavoz de los mismos pensamientos.

Adjúntole la correspondiente lista quo suma la cantidad de doscientos un pesos cuarenta centavos ($ 201.40).—**Manuel A. del Río.**

La marcha internacional de mañana. — Mañana se efectuará en Buenos Aires la gran marcha internacional sobre 50 kilómetros que debió efectuarse el Domingo pasado y que con motivo de la nevazón se postergó.

En ella tomará parte el campeón chileno señor Fernando Peralta en representación de nuestro país.

Club Atlético Centenario.— Mañana se efectuará el almuerzo que los socios de nuestra institución ofrecen a su ex-presidente don Pablo Anzúa, con motivo de ser el día de su onomástico.

Las entradas para este objeto están a disposición de nuestros consocios y amigos en nuestra secretaría.

PAPERCHASE

Club Sector Santiago.—Como ha estado anunciando, durante los días de hoy y mañana llevarán a efecto los socios de esta simpática el sector acordado. La partida se dará esta tarde a las 3, desde la Av. Matta esquina de Santa Elena, lugar donde habrá a disposición de los jóvenes que no puedan concurrir a caballo un auto camión, que los llevará en dirección a Puente Alto.

Será una reunión del más alto interés.

EXCURSIONISMO

Cuerpo Barcelona.—Cita a los señores excursionistas de este Cuerpo a reunión general extraordinaria para el Domingo 30 del corriente, a las 3.30 P. M. en el local de costumbre.

Tabla:

1.o Nombramiento de la comisión revisadora y finiquitadora de los estatutos.
2.o Nombramiento de un pro-secretario.
3.o Presentación del diseño-insignia.
4.o Excursión al Volcán.
5.o Excursión a Valparaíso ;y
6.o Aceptación de solicitudes.

Los asuntos que hay en tabla son de suma importancia para la buena marcha de la institución, por lo que se recomienda a los miembros del Cuerpo Barcelona la asistencia y puntualidad en la hora.

Club Excursionista Los 13.—Cita a la comisión encargada de reformar los estatutos para el Lunes, a las 6 P. M.

Andinos Exploradores de Chile.—Cuerpo Maipú.—Los socios de esta Corporación se reunirán hoy, a las 9 P. M. en los salones de "El Diario Ilustrado". Se ruega especial asistencia al señor Comandante y a los socios que tengan que rendir cuenta con respecto a las comisiones que se les ha encomendado. Esta reunión es muy importante para la buena marcha del Cuerpo por cuanto en ella se solucionarán varios asuntos.

CICLISMO

Se suspenden las carreras del Club Ciclista Comercio.—Con motivo que la última lluvia ha dejado el Velódromo en malas condiciones higiénicas para el público, se ha postergado para el Domingo 7 de Julio la carrera de las Cinco Horas anunciadas para el 30 del actual.

Las entradas colocadas servirán, en consecuencia, para la nueva fecha.

Audax Club Ciclista Italiano.—Cita para hoy, a las 3 P. M. en el Velódromo del Parque Cousiño.

ZURCIDOS INVISIBLES
Especialidad virar trajes caballeros. Cóndor 1158.

INSTITUTO DE BELLEZA ELVA S. DE TAGLE
Vello. Tratamiento Elzzarnini, extráelo radicalmente, doy prueba. Agustinas 1620.

ANTIGUA TINTORERIA FRANCESA
Agustín Chancogne.— Se tiñe y se limpia toda clase de ropa en negro y colores, no tiene sucursales. Moneda 2202.

Tratamiento de la Calvicie

CASPA, CAIDA DE PELO

Curación radical de las canas sin tinturas

R. Benguria B.

Moneda 875. - Santiago. - Casilla 2426

Unico procedimiento totalmente vegetal e inofensivo. Los resultados se notan desde las primeras aplicaciones.

A los muchos certificados que he publicado, todos ellos de personas muy conocidas y de representación, agrego hoy el del señor Egidio Poblete E., Director de "La Unión" de Valparaíso, quien dice lo siguiente:

"Señor don Rafael Benguria.—Moneda 875. — Presente.

Distinguido señor y amigo:

Me es muy grato manifestar a Ud. por medio de la presente, que estimo asegurado el éxito en el tratamiento de la calvicie, por medio del específico de que es inventor su señor padre.

Ud. me ha hecho unas veinte aplicaciones y algunas otras me hecho yo mismo. Desde el comienzo se detuvo la caída del cabello, y a la séptima aplicación se pudo notar que venía el cabello nuevo en abundancia; y ahora ya ha desaparecido la calvicie de las partes antes afectadas.

Por todo ello le estoy muy agradecido a Ud. y creo de mi deber recomendar el utilísimo invento de su señor padre.

Y me es muy grato subscribirme su Afmo. S. S. y amigo.

EGIDIO POBLETE E."

AGENCIA PARA LA VENTA EN VALPARAISO:

M. SILVA W.

Calle Blanco N.o 939 (Nuevo). — Casilla N.o 88

Certificados de esta clase son numerosos y los tengo a la vista de quien desee verlos. Cada certificado que publico es de persona conocida y que merece fe, y como son auténticos, pongo el nombre y la dirección.

4670-1-g

SOCIABILIDAD OBRERA

Sociedad La Universal. — **Fiesta obrera.** — Hoy Sábado 29, efectuará la inauguración de su espacioso salón teatro, la prestigiosa institución de Socorros Mutuos La Universal Leopoldo Lagos, ubicada en Arturo Prat número 1242.

A esta fiesta están especialmente invitados los redactores de los diarios, las sociedades amigas, socios y familias del barrio La Comisión de Fiesta ha trabajado asiduamente por darle a la fiesta el mayor realce posible, y a no dudarlo, se verán coronados sus esfuerzos, por el más halagador éxito, dadas las simpatías de que gozan los miembros organizadores. Para este acto, se cuenta con el desinteresado concurso de la prestigiosa estudiantina La Unión, números de canto, declamación, música, etc., lo que llamará la atención de las familias asistentes.

El teatro que se inaugurará con esta fiesta, ha sido adornado lujosamente, y su trabajo artístico es debido a la cooperación entusiasta y decidida de los señores Fidel Díaz Navarrete, Elías T. Retamal, Rodolfo Valenzuela, Manuel Pantoja y el pintor escenógrafo señor Abraham Palacios. Todos estos caballeros se han hecho acreedores a la gratitud de la Sociedad, por la dedicación en la realización de este trabajo, uno de los ideales más anhelados por los innumerables miembros que componen esta progresista institución.

Espérase que a esta reunión se den cita todos los consocios y sus familias, para dar el realce que merece, una fiesta social obrera tan significativa como la que se ha preparado con el siguiente programa:

Primera parte:

1. Obertura.
2. Discurso por el presidente de la sociedad, señor Fidel Díaz Navarrete.
3. Pieza por la estudiantina La Unión.
4. Monólogo. Coplas que redimen, por el señor Luis Navia Rojas.
5. Romanza. El Anillo de Hierro, por la señorita Isabel Aguirre.
6. Diálogo "El Asistente Puchelai", chistoso diálogo cómico del señor Arnaldo Arellano, interpretado por su autor y el señor José Trabasile.
7. Baile por la pequeña danzarina Pepita Imperio.
8. Vals. Molinos de Vientos, cantado por la señorita Isabel Aguirre.
9. Pieza por la estudiantina.
10. Baile por la Pepita Imperio.
11. Beso Robado, vals en arpa, tocado por la señorita Sara Abrigo acompañada al piano.
12. Marcha por la estudiantina.
13. Flor de Té, cantado por la señorita Isabel Aguirre.
14. Petit Pierrot, tocado al arpa por la señorita Sara Abrigo.
15. El chistoso juguete cómico "El Tío de California", interpretado por el Cuadro Pedro A. González.

Segunda parte:

Baile social y buffet.

Sindicato de Chauffeurs.—El Directorio de esta institución está citado para mañana, a la hora de costumbre.

Sociedad de Carpinteros y Ebanistas Fermín Vivaceta.—El directorio de esta Sociedad está citado a sesión para mañana Domingo 30.

Unión de Modelistas.—Esta institución celebrará sesión hoy Sábado, a las 4 P. M., en Libertad 57.

Federación Obrera de Chile.—Consejo Federal número 2.—Esta institución celebrará junta general hoy Sábado 29, a las 8.30 A. M.

Sociedad Adelanto Local Población El Carmen.—En la última sesión celebrada por el Directorio de esta institución de la Población El Carmen, entre otros acuerdos tomó los que siguen:

Celebrar sesión el Domingo 30 del corriente, a las 10 de la mañana, a fin de resolver sobre la inasistencia de algunos miembros del cuerpo directivo y del comité fiscalizador.

Oir la cuenta sobre la aprobación suprema del estatuto y la concesión de la Personalidad Jurídica.

Poner a disposición de los vecinos del Sector Santa Elena, la Memoria social correspondiente a los años 1916 y 1917, a objeto de que se impongan de la extensa labor desarrollada por la sociedad en favor de las diversas poblaciones.

Conocer las promesas hechas por los diputados señores Martínez y Adrián y por el señor 2.o Alcalde, don Nicasio Retamales, referentes a las diversas peticiones que se les han formulado.

Oir a la comisión que se ha puesto al habla con el señor comisario don Carlos Hernández, sobre los diversos servicios a cargo de la comisaría de aseo.

Centro Instrucción Popular Nicolás Palacios.— Por el acuerdo tomado en la última junta general se ha citado para hoy Sábado a junta general de socios, a las 8 1|2 P. M.

El libro registro de socios sigue a disposición de los interesados en Franklin 1088.

Cigarreros Benjamín Vicuña Mackenna.— Esta institución está citada a junta general extraordinaria para mañana Domingo con el objeto de tratar la reforma del artículo 66 de estatutos.

Habrá sesión aunque llueva. Hora: 3 P. M. Local: Bandera 878.

Sociedad Defensores de Chile en 1879.— Cítase a los nuevos directores para celebrar sesión mañana Domingo a las 2 P. M.

Sociedad de Socorros Mutuos Unión de Talabarteros.— El Directorio de esta institución está citado para mañana Domingo a las 9 A. M. a sesión de Directorio en su secretaría.

Casa del Pueblo.— **Salas 208.**— El Domingo pasado se discutió con bastante animación el tema "El libre pensamiento", el cual se dió por terminado en esta reunión. A pedido de varios consocios este Domingo el señor G. Viviani dará una conferencia sobre la existencia de Dios.

Tribuna libre.

Sociedad Unión y Protección de Estucadores.— El directorio de esta institución está citado para mañana Domingo a las 9 A. M.

Sociedad Santiago de Zapateros, Hormeros y Curtidores.— Debiéndose elegir tesorero y recaudadores mañana Domingo a las 10 de la mañana se ha citado a todos los asociados que se interesen por designar las personas que dignamente desempeñen estos puestos.

A los socios jubilados se les avisa que desde el 1.o de Julio se principiará a cobrar una cuota voluntaria de un peso para ayudar al servicio de sanidad.

Centro Instrucción Popular Nicolás Palacios.— El Domingo 23 celebró su primera junta general esta institución con asistencia de todo el cuerpo directivo y la totalidad de sus socios. Leída el acta anterior, fué aprobada pasando en seguida el presidente a proponer a la asamblea, la elección del directorio efectivo, siendo rechazada por contar con la confianza de la asamblea el actual directorio, dejándolo para el Sábado próximo la elección.

En seguida se dió lectura a los estatutos, siendo aprobados en general y cada artículo en particular con pequeñas modificaciones.

Se tomaron los siguientes acuerdos:

Agradecer a "La Opinión" el artículo publicado el día 20, dando a conocer el centro.

Celebrar sesión el Sábado 29 a las 8 1|2 P. M. para la elección del directorio definitivo.

El registro de socios sigue a disposición de los interesados en la Botica García. Franklin 1088.

Federación Obrera de Chile.—Consejo Federal número 3 de Hojalateros y Gásfiters.— Mañana Domingo habrá asamblea general, continuación de la anterior. Se tratará de los talleres cooperativos, creación de la Caja de Ahorros y Préstamos y el proyecto del señor Parra y el del señor Quinta.

Resistencia de Pintores.— Mañana 30 habrá junta general ordinaria a las 8.30 de la mañana.

CENTROS FILARMONICOS

Federación Instructiva Obrera. — Desde hoy Sábado 29 de Junio, a las 9 P. M., se dará comienzo a la 1.a clase tertulia en el nuevo salón social, Bulnes 757. Para ello se ha preparado un selecto carnet de bailes.

Centro Recreativo Centenario de Maipú.—Los miembros de esta institución están citados a clase extraordinaria para hoy y mañana Domingo, a las 8.30 P. M. en su local, Antonio Varas 97.

Academia de Baile La Santiago.— El baile social de hoy.—Con motivo de ser día festivo, esta academia ofrecerá hoy a las 4.30 P. M. una matinée extraordinaria.

Como está anunciado, a las 9.30 P. M. se efectuará un gran baile social, a beneficio de los fondos sociales de esta Academia.

El programa de danzas será amenizado por una escogida orquesta.

Centro Familiar Luz y Progreso.— Hoy Sábado se llevará a efecto la velada literario-musical y baile con orquesta en honor de los entusiastas socias de esta institución.

El baile dará comienzo a las 9 en punto P. M., en el local social, Bandera 832.

Mañana Domingo, como de costumbre, habrá matinée de 4.30 a 7.30 P. M.

Centro de Arte Nacional.— Este Centro efectuará hoy una velada literario-musical a beneficio de sus fondos sociales en el local de la Sociedad Fermín Vivaceta, Porvenir 775. Para es etacto se ha confeccionado un escogido programa.

Academia de Baile Luis A. Acevedo.—Hoy Sábado celebrará esta institución una velada literario-musical en sus salones de Recoleta esquina de Andrés Bello.

Esta fiesta será a beneficio del Club de Football Santiago Rangers y de la Academia Luis A. Acevedo.

Centro Familiar La Alondra. — Castro 308 (altos).—Hoy Sábado y Domingo llevará a efecto este Centro las últimas veladas con motivo del cambio de salón.

Centro Artístico Juan Jaurés.— Hoy Sábado llevará a efecto este Centro una velada literario-musical en su salón ubicado en Arturo Prat esquina Copiapó.

LA NUEVA ESPAÑA

Sociedad Nacional de Seguros Contra Riesgos de Fuego y Mar

Autorizada por Decreto de 6 de Agosto de 1900

Capital Subscripto	$ 2.000.000.00
Capital Pagado	300.000.00
Fondo de Reserva (Completo)	200.000.00
Fondo de Reseguros	200.000.00
Fondo de Accionistas	71.640.62
Siniestros pagados	2.777.877.08

DIRECTORIO:

Presidente	Don JUAN SOMAVIA.
Vice-Presidente	Don MATIAS ASTORECA G.
Director Propietario	Don EUSEBIO POBLACION.
"	Don JOAQUIN ANDUEZA.
"	Don PEDRO SANZ.
"	Don GONZALO PINEDO.
"	Don JUAN B. UGARTE.
"	Don FRANCISCO OTERO.
Director Suplente	Don MANUEL UGARTE.
"	Don JUAN CODES.
Director - Gerente	Don PAULINO HERNANDEZ.

CONSEJO EN SANTIAGO

Don ANTONIO MONTERO Don ANTONIO MOLINOS.
Don TOMAS GONZALEZ
Don FEDERICO MATAS Don JOSE GARCIA PAZ.

Agencias en toda la República

OFICINA PRINCIPAL EN VALPARAISO:
Cochrane N.o 651. - Teléfono Ing. 652; Nacional 78. - Cas. 886

AGENTE EN VALPARAISO
JUAN PARDO

EN SANTIAGO
PEDRO MOLINOS — PATRICIO REYES SOLAR
AGUSTINAS 1152. — CASILLA 3983 — CLARAS 203. — CASILLA 1241
TELEFONOS: INGLES 1853 - NACIONAL 440. — TELEFONO INGLES 871.

ALFONSO F. DE LA REGUERA
AHUMADA 161. — CASILLA 2753. — TELEFONO NACIONAL 510

4726-29-f

Informaciones Comerciales, Industriales y Agrícolas

SANTIAGO 28 de JUNIO DE 1918

CAMBIO

El Banco de Chile ha fijado ayer los siguientes cambios:

d/v	Londres	París
90	16 31/32 1 £ $ 14.14.36	1.91 1/2 1 fr. $ 0.52.21
60	16 29/32 1 £ $ 14.19.59	1.91 1 fr. $ 0.52.35
30	16 27/32 1 £ $ 14.24.86	1.90 1/4 1 fr. $ 0.52.56
3	16 25/32 1 £ $ 14.30.17	1.89 1/2 1 fr. $ 0.52.77

d/v	Italia	España
90	3.11 3/4	1.16 3/4
3	3.07 3/4	1.15 1/4

El Banco Español de Chile fijó ayer los siguientes cambios sobre las plazas que se indican:

Plazas	90 d/v	v
Londres...	16 29/32	16 23/32
París.......	190 1/4	188
Madrid.....	119 3/4	118 3/4
New York		3.01 1/2

Una peseta al cambio de 119 3/4 vale $ 0.83.50 y al cambio de 118 1/2 vale $ 0.84.38.

LO QUE VALE EL PESO ORO DE 18 PENIQUES

Al cambio bancario de 16 31|32, un peso oro de 18 d vale $ 1.06.06, moneda corriente.

Como el recargo comercial es de 54 por ciento, hay una diferencia con su valor efectivo de 47.94 por ciento.

REVISTA BURSATIL

Acciones de Bancos, Sociedades mineras, Salitreras, Ganaderas y Agrícolas, Petrolíferas, Industriales, Cías. de Seguros, Bonos, Valor de Metales, Ferias, Matadero, etc.

SITUACION GENERAL DEL MERCADO

El mercado de acciones estuvo completamente paralizado, efectuándose sólo ventas de importancia en bonos.

Tendencia

Hubo manifiesta desmejoría en los títulos de sociedades y gran firmeza en bonos.

Acciones que bajaron

Ganaderas.—Gente Grande, de 73 a 69.

Mineras.—Llallagua, de 277 3|4 a 263 1|2, ex-dividendo de $ 14.11.76 por cada 100 acciones; Oruro, de 18 1|2 a 18 1|4.

Salitreras.—Antofagasta, de 125 3|4 a 124 3|4.

Industriales.—Gas, de 104 1|2 a 104.

Acciones que subieron

Bancos.—Garantizador, de 20 a 30.

Industriales.—Penco, de 125 a 128.

Seguros.—La Santiago, de 200 a 205.

TRANSACCIONES, OFERTAS Y DEMANDAS

Bancos

Chile.—Vendieron 25 a 211 antiguas y 38, nueva emisión a 209.

Nacional.—Después de venderse 200 a 48, quedó demanda a 47 3|4 y vendedor a 48.

Español.—Solicitaron comprar 200 a 156 y ofrecieron vender a 157.

Santiago.—Transacción de 115 acciones a 142 y vendedor así por 50.

Garantizador.—Subieron. Pidieron 170 en varios traspasos a 30 y hubo vendedor de 100 a 50.

Italiano.—Comprador por 200 a 4 1|2.

Sociedades Mineras

Llallagua.—Bajaron. Propusieron vender 100 a 262 1|2.

Gatico.—Demanda de 100 a 11 3|4.

Vacas.—Pedidas a 4 1|2 y vendedor a 5.

Caylloma.—Solicitaron comprar a 8 3|4 y ofrecieron vender a 9.

Oruro.—Bajaron. Colocaron 200 a 18 1|4.

Oploca.—Demanda por 200 a 77 y vendedor de 50 a 79.

Curanilahue.—Pidieron 100 acciones a 157.

Máfil.—Comprador por 100 acciones a 81.

Sociedades Salitreras

Antofagasta.—Bajaron. Ofrecieron vender a 125.

Loa.—Ofrecieron vender 100 a 39.

Lastenia.—Propusieron comprar a 19 y hubo vendedor a 21.

Sociedades Ganaderas

Fuego.— Solicitaron comprar 100 a 72 1|2.

Sociedades Industriales

Gas.—Bjaron. Ventas de 41 a 104 1|2 y 69 a 104; quedaron pedidos a 104 y vendedores a 104 1|2.

Penco.— Subieron. Pidieron 520 acciones a 128.

San Bernardo.—Hubo interés por comprar 20 a 106.

El Globo.—Oferta de venta por 100 a 70.

Compañías de Seguros

La Santiago.— Subieron. Pidieron 100 a 205.

La Industrial. — Comprador por 100 acciones a 29.

La Alemana.—Pidieron 45 acciones a 200.

Patentes de Invención

Al Ministerio de Industria y Obras Públicas se han presentado los siguientes inventores solicitando del Supremo Gobierno patente de privilegio por los inventos que se indican:

Don Luis Sotomayor, para "Un nuevo aglutinante vegetal para fabricar briquetas de carbón".

Don Enrique Moreno, para "Un barniz para dar brillo a superficies barnizadas, ya sean muebles, coches, automóviles, etc."

Don Julio Contreras Guerrero, para "Un nuevo sistema de fabricación de balas redondas de fierro fundido para molinos de minerales, con su máquina correspondiente".

Don Francisco Mollinger, para "Un nuevo aparato de avisos y réclame comercial con luz eléctrica, que se caracteriza por su fácil cambio de letras y frases".

Los señores Poirier Hermanos, para "Unas mejoras o reformas introducidas en el sistema de beneficio del salitre patentado por los mismos bajo los N.os 3152 y 3444".

La Compañía Williams Foreing Patents Limited, de Londres, para "Dos procedimientos diversos de fabricación de barcos de cemento armado".

En cumplimiento de las disposiciones supremas reglamentarias de las patentes de invención se da el presente aviso, y se previene al público que las oposiciones de los que se consideren lesionados en sus derechos se aceptarán en esta oficina solamente hasta el día 24 de Julio próximo.

Santiago, 24 de Junio de 1918.

El Jefe de la Oficina de Patentes de Invención

29-f

Bonos

Caja 8 o|o— Bajaron. Colocaron 101,0000 a 102 1|2; 2,000 a 102 1|4 y 114,000 a 102 1|8; quedó demanda a este precio.

Caja 7-1 o|o— Subieron. Se vendieron 12,000 a 98.

Hipotecario 8-1 o|o—Subieron. Hubo operaciones por 1,000 a 97; 1,000 año 1912 a 97 1|2; 721,000 a 97 1|4; quedaron pedidos a 97 1|8.

Hipotecario 8 o|o—Subieron. Colocaron 22,000 a 97 1|4, y 4,000 a 97 3|8; hubo un pedido de 40,000 año 1908 a 100.

Gdr. 8 o|o—Subieron. Se vendieron 34,000 a 75; 2,000 año 1912 a 77; 18,000 a 74 1|2; 800 a 90; 11,000 a 75 1|2; 30,000 a 76 1|2; quedaron vendedores a este precio.

Gdr. 7 o|o—Ofrecieron vender 2,000 año 1907 a 80.

Municipalidad. Privilegiados de Diciembre.—Oferta de venta de 4,000 a 90.

Cablegrama de Londres sobre el precio de los siguientes metales, recibido hoy en esta Bolsa de Comercio a las 11.6 A. M.

Estaño: £ 331 al contado; £ 332 a plazo.

RUEDA DE LA BOLSA DE CORREDORES DE VALPARAISO

Primera rueda

Telegrama oficial de la Bolsa de Corredores de Valparaíso, recibido hoy en esta Bolsa de Comercio, a las 11.38 A. M.:

200 Oruros, 18 1|2.

Oro

Vendedoresa a 54.30; compradores, a 54.

Letras

Vendedores, a 16 15|16; compradores, a 16 31|32.

Telegrama oficial de la Bolsa de Corredores de Valparaíso recibido hoy en esta Bolsa de Comercio a las 3.5 P. M.:

31 Totoral, P. S., 5.
100 Gente Grande, P. S., 67.

Oro

Vendedores, a 54.20; compradores, a 54.

Letras

Vendedores, a 16 31|32; oempradores, a 17.

ACCIONES Y BONOS

COTIZACIONES DE ULTIMA HORA

ACCIONES DE BANCOS

	Valor pagado	Precio actual
Banco de Chile	$ 100	$ 211
Banco Español de Chile	100	157
Banco Nacional	20	48
Banco Santiago	100	142
Banco Popular	100	121
Banco Unión Comercial	20	5½
Bco. Hipot. de Chile	200	530
Banco Chileno Garantizador de Valores	100	30
Banco Francés		39½
Banco Italiano	20	4½
Banco Curicó		128

SOCIEDADES GANADERAS

Tierra del Fuego	£ 1	73
Chile Argentina	1	9
Nuble y Rupanco	$ 20	39
Gente Grande	£ 1	69
Laguna Blanca	1	71
Agrícola de Vallenar	$ 20	
Aysen	£ 1	50

SOCIEDADES MINERAS

Llallagua	£ 1	263½
Oploca	1	80
Totoral	$ 10	8
Gatico	£ 1	12½
Oruro	$ 20	18¼
Curanilahue	100	158½
Lota y Coronel	£ 10	600½
Monte Blanco	1	3½
Colquirí	$ 5	2¼
S. José de Oruro serie A.	£ 1	3
S. José de Oruro serie B.	1	1
Caylloma	sh 5	9
Las Vacas	$ 50	4½
Pintados	35	4½
Victoria de Lebu	10	8¼
San Bartolo	20	8½
Antequera	£ 1	1½
Poderosa de Collahuasi	5	50
Carbonífera Maul	$ " 50	82
Disputada	$ 25	10
Domeyko	$ 5	½

SOCIEDADES SALITRERAS

Antofagasta	$ 25	121¾
Loa	£ 5	38½
El Boquete	5	45
Agua Santa	5	130
Lastenia	1	19
La Unión	$ 20	6
Castilla	20	11
Perseverancia	20	15

SOCIEDADES INDUSTRIALES

Cnos. de Gas de Santiago	$ 10	104½
Gas de Valparaíso	50	78
Soc. Austral de Maderas	£ 1	1
Laboratorio Chile	$ 25	85
Electricidad Industrial	50	100
Ref. Az. de V. del Mar	£ 1	84
Azucarera de Penco	1	128
Gas Acetileno	$ 50	10
Fábrica de Tejidos	100	220
Maderas Malvoa	20	13½
Chilena de Tabacos	20	47½
Cervecerías Unidas	100	281
Buques y Maderas	50	40
Molinera del Globo	100	61
Cemento el Melón	£ 1	86
Fábricas Unidas Catres	$ 100	75
Transportes Unidos		46
Mercado de la Vega	100	100
Manufacturera de Tejidos		115
Feria Izquierdo	100	80
American Shoe Factory	100	120

COMPAÑIAS DE SEGUROS

La Germania	$ 25	32
La Nacional	25	620
La America	25	65
La Americana	100	205
La Comercial	50	124
La Española	10	220
La Unión Chilena	50	600
La Italia	100	220
La Internacional	25	100
La Central	25	43
La Francesa	50	120
La Nueva España	75	105
La Alemana	75	200
La Chilena Consolidada	25	50¼
La Alianza Chilena	25	84
La Franco Chilena	20	34
La Santiago	50	2.5
La Mapocho	50	110
La Araucania	25	30
La Iberia	62½	66
La Unión Nacional	60	60

SOCIEDADES PETROLIFERAS

Petróleos del Pacífico	10	0,70
Sud-Americ. de Petróleos	2	0.20
Pacífico Liberadas		2
Patagonia Consolidada		0.60

SOCIEDADES DIVERSAS

Bolsa de Comercio	1,250	61,000
Club Hípico	500	8,000
Hipódromo Chile	600	950
C. S. A. de Vapores	25	200
F. C. E. San Bernardo	100	106
Telégrafo Comercial	20	30½
Telégrafo Nacional	20	10
Tattersall	100	142

BONOS

Caja 6-1 (30 ab. y 31 octubre)	86½
Caja 6-2 (30 en. y 31 octubre)	85
Caja 7-1 (30 en. y 31 junio)	98
Caja 7-2 (15 en. y 15 junio)	97½
Caja 8-1 (30 ju. y 31 diciem.)	102½
Caja 8-2 (30 ju. y 31 diciem.)	102
Garant. 6 (30 ju. y 31 diciem.)	75½
Garant. 7 (30 ju. y 31 diciem.)	75
Garant. 8 (30 ju. y 31 diciem.)	76½
Hip. 7-1 (30 m. y 30 sp.)	89
Hip. 7-2 ma. 30 sept.)	83
Hip. 8-2 ma. 31 sept.)	97¼
Hip. 8-1 (31 ma. y 31 sept.)	97¼
Hip. V. 8-1 (30 ju. y 31 diciem.)	91½
Municipalidad 8 (Privilegia.) Abril.	82
Municipalidad 8 (Privilegia.)	82
Cajas 5%	85
Municipalidad (Privilegia) Dicre	90

COTIZACIONES DEL ESTAÑO

Sin variación a £ 331 al contado y £ 332 a plazo.

BOLSA DE PRODUCTOS

SANTIAGO

Operaciones efectuadas en la rueda de hoy

Todos los precios son por quintal métrico, con saco, salvo estipulación contraria.

Ofertas y demandas

Cebada. Vendedor de forrajera nueva a $ 17.70 en Santiago.

Harina. — Vendedor de primeras marcas hasta $ 21 para entrega en Julio y Agosto.

Transacciones registradas

Trigo blanco.—100 sacos del centro s|g muestra a $ 30.50 en Providencia.

1,200 sacos del centro a $ 28.75 sin saco en Providencia (fijación de ayer).

1,800 sacos del centro a $ 29, sin saco en Providencia.

Cebada.—130 sacos de chevalier a $ 50 en cc. Alameda.

Papas.—400 sacos de papas amarillas a $ 14 en Santiago.

Nueces.— 110 sacos de nueces a $ 63.04 en bodega Santiago.

200 sacos de nueces a $ 65.21 en San Francisco.

Alfalfa.— 7 quintales de alfalfa Provence a $ 326.08 en bodega.

Trigo blanco del centro

Precio oficial, $ 29 los cien kilos sin saco en Providencia.

Santiago, 28 de Junio de 1918.

El Secretario.

REVISTA SEMANAL

De la Feria de Productos Agrícolas de Ureta y Cía., Sucesores de Emeterio Ureta C.—Local: Exposición 170. Teléfono 42 Estación.—Oficina: Agustinas 1085. — Casilla 1340. — Teléfono 995

Transacciones efectuadas en el remate semanal verificado el 27 de Junio de 1918:

Afrecho, los 100 kilos, de 9 a 9.20.

Afrechillos, los 100 kilos, de 9.20 a 9.40.

Arvejas, los 100 kilos, de 18 a 38.

Avena, los 100 kilos, de 8 a 12.

Ají, los 100 kilos, de 40 a 50.

Charqui, los 100 kilos, de 170 a 222.

Cebada del país, los 100 kilos, de 15.40 a 16.20.

Cebada inglesa, los 100 kilos, no hay.

Cera, los 100 kilos, sin transacción.

Carbón espino, el saco, de 8 a 10.

Carbón blanco, el saco, de 6 a 7.

Frejoles

Coscorrones, los 100 kilos, de 41 50 a 43.

Caballeros, los 100 kilos, de 41 a 42.

Bayos chicos, los 100 kilos, de 30 a 35.

Bayos grandes, los 100 kilos, de 36 a 38.

Bayos regulares, los 100 kilos, de 34 a 36.

Mantecas, los 100 kilos, de 30 a 35.

Burritos, los 100 kilos, de 30 a 34.

Garbanzos, los 100 kilos, de 35 a 40.

Granzas, los 100 kilos, de 7.80 a 18.80.

Leñas

Espino, la carga, de 16.40 a 28.20.

Espino, los 100 kilos, de 4 a 4.20.

Espino, el saco, de 3.80 a 4.10.

Blanca, la carga, de 12 a 16.

Blanca, el saco, de 3.50 a 3.60.

Eucaliptus, los 100 kilos, de 3.20 a 3.60.

Eucaliptus, la carga, de 17 a 21.50

Maiz

Amarillo, los 100 kilos, de 20 a 21.

Blanco, los 100 kilos, de 19 a 20.

Colorado, los 100 kilos, de 18 a 21.

Miel, los 100 kilos, sin transacción.

Mantequilla

10, Rosario, M. F. C., a 351.
5, Pelequén, J. T. I., a 298.
5, Polonia, G. P., a 270.
2, Cunaco, F. M., a 265.
7, Cunaco, F. M., a 263.
1, Buín, C. R., a 253.

Papas

Cazuelas, el saco, de 12 a 15.80.

Domas, el saco, no hay.

Coloradas, el saco, de 12 a 14.

Ulloanas, el saco, de 12 a 14.50.

Pastos

Segundo corte, los 100 kilos, de 7 a 7.60.

Segundo corte, el fardo, de 2.60 a 2.70.

Primer corte, los 100 kilos, de 5 80 a 6.

Primer corte, el fardo, de 1.50 a 1.70.

Paja capotillo, los 100 kilos, de 3.10 a 3.20.

Paja capotillo, el fardo, de 0.75 a 0.80.

Paja larga, el fardo, de 0.70 a 0.80.

Paja larga, los 100 kilos, de 3 a 3.50.

Quesos

33, Pahuilmo, J. L. A., a 130.
8, Millahue, O. M., a 127.50.
14, Quinta, O. S., a 124.
7, Chimbarongo, J. T. I., a 122.
20, Trebulco, S. O., a 121.
14, Mallarauco, E. L. A., a 121
40, Mallarauquito, R. M. de M., a 120.50.
24, Manantiales, L. C. de E., a 120.
5, Chimbarongo, J. T. L. a 119.
14, Pelvín, A. V. S., a 118.
15, Pichidegua, A. T. D., a 116.
6, Esmeralda, L. U., a 116.
16, Santiago, M. A., a 115.
7, Pulluquén, L. C. O., a 114.
25, Colchagua, J. E. de E. a 113.
8, Linderos, P. N. S., a 113.
25, Paine, R. L., a 113.
4, Pelequén, M. V., a 112.
20, Malloa, D. B. L., a 111.
20, Chimbarongo, L. E., a 110.
20, Quinta, I. B., a 109.
10, Totigue, J. G., a 108.50.
18, San Fernando, O. M., a 108
35, Requegua, F. G., a 106.
21, San José de Toro, L. M. R., a 105.
10, Buín, E. R., a 105.
10, Buín, E. R., a 104.50
14, Victoria de Paine, N. G. E., a 104.
14, Buín, E. M., a 102.
19, San Vicente, S. C., a 102.
14, Buín, L. L., a 100.
20, Linderos, P. N. S., a 100.
16, San Vicente, C. P. A., a 99.
Pulluquen, L. C. O., a 93.50.
6, Santiago, S. Hnos., a 86.
3, San Vicente, S. C., a 67.
40, Copihue, M. L. L. de M., a 58.

Sal, los 100 kilos, de 10 a 11.

Trigo candeal, los 100 kilos, de 20 a 22.20.

Trigo blanco, los 100 kilos, de 28 a 30.

Nota.—Los precios publicados en esta revista son con envase. Remate todos los Jueves de 2 a 6 P. M. La carga por carros completos debe dirigirse al Desvío Gandarillas, y por soboronal a la Estación Alameda. Boletos a Casilla 1340, Santiago.

Ureta y Cía

VEGA CENTRAL DE LA SOCIEDAD MERCADO DE LA VEGA

Revista diaria. Precios de venta de productos por mayor, término medio, según calidad

Acelgas, de $ 0.50 a 0.70 docena de atados.

Apio ensalada, de $ 0.60 a 1.10 atado de doce matas.

Ajos, de $ 2.00 a 10.00

Ají verde, de $ 2.00 a 6.00 el saco harinero.

Achicoria, de $ 20.00 a 27.00 el mil de matas.

Berros, de $ 0.10 a 0.15 docena de atados.

Betarragas, de $ 12.00 a 20.00 el mil.

Camotes, de $ 0.40 a 0.60 el kilógramo.

Cebollas cabezas, de $ 9.00 a 60.00 el mil.

Coliflor, de $ 18.00 a 30.00 el ciento.

Castañas, de $ 0.40 a 0.60 el kilógramo.

Cakis, de $ 8.00 a 10.00 el ciento.

Lechugas, de $ 10.00 a 25.00 el mil.

Lúcumas, de $ 20.00 a 25.00 el cajón.

Limones, de $ 50.00 a 70.00 el mil.

Manzanas, de $ 15.00 a 20.00 el cajón.

Nabos, de $ 7.00 a 10.00 el mil.

Naranjas, de $ 20.00 a 25.00 el mil.

Nueces, de $ 22.00 a 25.00 el saco.

Orégano, de $ 0.50 a 0.60 docena de atados.

Porrones, de $ 12.00 a 22.00 el mil.

Pimentón, de $ 30.00 a 75.00 el mil.

Papas cazuela, de $ 14.00 a 16.00 el saco.

Papas amarillas, de $ 13.00 a 14.00 el saco.

Perejil, de $ 0.50 a 0.60 docena de atados.

Peras, de $ 15.00 a 20.00 el ciento.

Paltas, de $ 8.00 a 25.00 el ciento.

Piñones, de $ 0.30 a 0.50 el kilógramo.

Repollos, de $ 7.00 a 14.00 el ciento.

Rabanitos franceses, de $ 2.00 a 2.20 el mil.

Rábanos, de $ 4.00 a 5.00 el ciento.

Repollitos Brusel, de $ 10.00 a 12.00 el ciento.

Uvas, de $ 0.80 a 1.20 docena de atados.

Yerba buena, de $ 0.40 a 0.60 docena de atados.

Zanahorias, de $ 0.50 a 1.00 el ciento.

Zapallos del año, de $ 45.00 a 100 el ciento.

Santiago, 28 de Junio de 1918.

PARTIDO LIBERAL

PRECIOS CORRIENTES

de la Feria de Animales, Avenida Beauchef núm. 997

Terneros de pie, de $ 48 a 65.

Terneros de pie gordos, de $ 68 a 85.

Terneros de 1 año, de $ 100 a 132.

Vaquillas de 1 y medio años, de $ 120 a 150.

Vaquillas de dos años, de $ 140 a 170.

Novillos de 1 y medio años, de $ 150 a 180.

Novillos de 2 años, de $ 160 a 220.

Novillos de 3 años, de $ 180 a 250.

Novillos a media gordura, de de $ 188 a 270.

Novillos gordos, de $ 300 a 340.

Novillos mestizos, gordos, de $ 350 a 380.

Vacas flacas, de $ 140 a 180.

Vacas a media gordura, de $ 220 a 250.

Vacas gordas, de $ 310 a 340.

Vacas mestizas, gordas, de $ 340 a 380.

Vacas paridas, flacas, de $ 180 a 225.

Vacas paridas, a media gordura, de $ 290 a 340.

Vacas paridas, mestizas, de $ 358 a 390.

Torunos a media gordura, de $ 280 a 320.

Torunos mestizos, gordos, de $ 380 a 400.

Toros, de $ 280 a 370.

Bueyes flacos, de $ 180 a 220.

Bueyes a media gordura, de $ 310 a 350.

Bueyes gordos, de $ 410 a 460.

Bueyes mestizos, de trabajo, de $ 320 a 350.

Bueyes mestizos, gordos, de $ 480 a 580.

Vacas al peso, de 0.68 a 0.81.

Novillos al peso, de 0.65 a 0.79.

Bueyes al peso, de 0.70 a 0.80.

MATADERO PUBLICO

Junio 29 de 1918

Encierra para hoy:

	Vacunos	Ovejunos	Cerdos
Entrados.. En vara...	364 56	961 0	205
Suma......	420	961	205
Retirados vivos.....			
Total beneficiados.	420	961	205

Terneros 41—

Junio 28 de 1918

PRECIOS DE LAS CARNES DE AYER

				kilo
Carne buey 1.ª clase	$	1.15	a	1.17
Id. 2.ª "		1.08		1.13
Id. 3.ª "		50		1.05
Carne novillo 1.ª clase		1.13		1.15
Id 2.ª "		1.08		1.12
Id 3.ª "		50		1.05
Carne vaca 1.ª clase		1.15		1.12
Id. 2.ª "		1.08		1.13
Id. 3.ª "		50		1.05
Carne cordero 1.ª clase		1.50		
Id. 2.ª "		1.20		1.40
Id. 3.ª "		60		1.16
Carne cerdo 1.ª clase		1.05		1.10
Id. 2.ª "		90		1.03
Id. 3.ª "		70		80
Grasa en rama		90		1.00
Cebo de ovejuno		60		70
Cuero de vacuno macho				90
Cuero de vacuno hembra				90

Cuero ovejuno, de $ 40 a 60 docena

Bombas

11.a COMPAGNIA DI POMPIERI "Pompa Italia".—Cito alla Compagnia a accademia generale per Domenica 30 del corrente alle ore 9.30 A. M. in quartiere, uniforme di lavoro. —Il aiutante int.

SOLICITAN OCUPACION

SEÑORA viuda, desea ocuparse; posee títulos de profesora. Dirigirse a correo central.—D. v. de D.

Económicos

PLOMO, PARTIDA BARATA. vende, Chacabuco 11.

AUTOMOVIL OVERLAND TIPO 75, vendo, de ocasión, Delicias 2939.

ARADOS KLEIN LEGITIMOS son los mejores, véndese Unión Americana 242.

ARADOS KLEIN LEGITIMOS. son con punta y gualeta acero, fíjense.

ARADOS FABRICACION CALIDAD igual americano, valen $ 38. Unión Americana 242.

ESTUDIANTE FORMAL NECESITA pensión, pieza amueblada, casa familia sin pensionistas, cerca Santa Lucía. Dirigirse: Terrazas, Casilla 3926. 5176-29-f.

ARMADORES DE PUNTAS A máquina número 5, necesitamos. American Shoe Factory, Andrés Bello 35. 5180-2-g

PRENSISTAS COMPETENTES necesita la Imprenta Diener, Curicó 70. 5179-1-g.

FUNDICION SAN MIGUEL. — Bulnes 216. — Vende un caldero vertical 6 atmósfera, máquina trituradora de puntas de arados, cocinas a carbón, material, alcantarillado. 5178-30-f.

COLOCO DINERO A INTERES sobre hipoteca de propiedades urbanas. Tramito préstamos hipotecarios en las instituciones de crédito. Arturo Prat 287. 5177-30-f.

CUANDO DESEE VENDER ALGUNA joya de valor diríjase Estado 56.

COLLARES DE BRILLANTES O perlas, anillos, aros, compra. Estado 56.

PIANOS: AFINA Y REFACCIONA Enrique Osorio. Trabajo garantizado, con 20 años práctica, certificados competencia; local propio Huérfanos 1985, cerca Brasil. 5175-29-f

EL DEPARTAMENTO DE AVISOS
TELEFONO 3113
Atiende de 9 de la mañana a 10 de la noche.

• AVISOS ECONOMICOS •

Descuentos: De 5 a 10 publicaciones seguidas, 5% — De 11 a 20, 10% — De 21 a 30, 15%

TARIFA
AVISOS ECONOMICOS
Cada palabra (mínimum 6 palabras por aviso). . . $ 0.05

EN GENERAL TODA ALHAJA con brillantes, perlas, compra. Estado 56.

$ 4.20 VARA CUADRADA POR ausentarme del país, regalo preciosa quintita 30 x 95 1|2 varas, con casa muy higiénica toda comodidad, bastantes árboles frutales, largo parrón, etc., una cuadra de gran Av. Macul, y cuatro de Ñuñoa. Tratar, su dueño. Agustinas 1074. 5172-29-f.

DIRECCION DE OBRAS PUBLICAS. — Pídanse propuestas públicas para la provisión de los siguientes materiales para la construcción de puentes carreteros. — 628.50 metros barras fierro cruz. 60 casquetes para fierro cruz. 36 planchas de tres líneas de 250 por 300 m|m. Las propuestas se abrirán el día 8 de Julio próximo a las 3 P. M., en la Inspección General de Puentes y Caminos, donde los interesados pueden consultar los antecedentes. — Santiago, 28 de Junio de 1918. —El Secretario General. 348-8-g.

DIRECCION DE OBRAS PUBLICAS — Pídense propuestas públicas para la provisión de las siguientes herramientas y útiles para el servicio de caminos: 3,000 palas de acero, 20 carpas de lona de 5m. x 4m., 5,000 kilógramos de acero en barras de 31,7m|m., 5,000 kilógramos de fierro en barras, de 31.7m|m. Las propuestas se abrirán el día 15 de Julio próximo a las 3 P. M., en la Inspección General de Puentes y Caminos donde los interesados pueden consultar los antecedentes. — Santiago, 28 de Junio de 1918. —El Secretario General. 3049-8-g.

EXTRANJERO DESEA ARRENDAR pieza balcón, calle, con o sin pensión, Casilla 223. 5161-29-f.

FIJESE BIEN, ULTIMOS DIAS de la gran realización de maniquíes por cambio de local, Matucana 664. 5162-1-g.

ELECTRICISTAS COMPETENTES necesítanse para el Lunes. Bandera 34. Oficina 3. 5163-29-f.

NECESITO $ 3,000, UN AÑO PLAZO, 2 o|o interés mensual. Garantía crédito hipotecario, $ 8,000, o acciones salitreras valor, $ 4,200. Dirigirse. Casilla 419. 5165-30-f.

NECESITO CARPINTEROS mueblistas. San Diego 264. 5166-1.o-g.

NECESITO COBRADORES Y vendedores semanal, tratar: de 2 a 3 P. M. San Diego 262. 5167-1.o-g.

VENDO CARRETELA EN PERFECTO estado con o sin caballo. Paz 849. 5168-30-f

NECESITASE A DORALISA DE Lagos y Raquel Lagos, en San Isidro 53. 5170-30-f.

PENSION PARA SEÑORITAS empleadas de comercio; se trasladó a Moneda 815. Se reciben pensionistas y se abren abonos de almuerzo. 5171-30-f.

HIPNOTISMO. — PRACTICAS, fenómenos psíquicos. Medicina. Libro 140 páginas. Remítese enviando un peso. Félix. Casilla 3705. 5172-30-f.

JOVEN EXTRANJERO DESEA arrendar pieza balcón, calle, con o sin pensión, en casa familia extranjera. Casilla 223. 5160-29-f.

VESTIDOS ELEGANTES, SOMBREROS, abrigos, ternos sobretodos, vendo baratísimo. Riquelme 630. 5147-1.o-g.

NIÑA PARA POCO SERVICIO, necesito. San Isidro 822. 5148-1.o-g.

Santa Cruz y Cía.

Morandé 330. Teléfono 1881.
Casilla 283

FRUTOS DEL PAIS

Ofrecemos: Trigo candeal muy buena clase para semilla; Frejoles caballeros; Semilla de trébol para exportación; Semilla de alfalfa; Lentejas.

Necesitamos: Avena negra, Cebada forrajera buena clase nueva. 4750-1-g

EN COMPAÑIA 2095 SE NECESITA un mozo buenas recomendaciones. Para tratar de 1 a 2 y media P. M. 5150-1.o-g

OCASION VENDO, ESTUFA GAS. Huérfanos 1886. 5149-29-f

NECESITO COCINERA, PARA pocas personas. Olivos 704. 5158-30-f

SEÑORITAS: CURTO, TRANSFORMO y limpio pieles Precios bajísimos. Olivos 950. 5157-30-f

CARRETAS FLETERAS NECESITO, pago $ 25 diario. Tratar: Erasmo Escala 2945. 5156-3-g

ARRIENDASE COMODA SALITA sin muebles a persona honorable Compañía 1574. 5142-30-f

EN EL TALLER DE MUEBLERÍA, Aven. Matta 151, se reciben todas clases de composturas, especialidad en tapicería, cortinajes, telones. 5153-30-f

MEDIDOR GAS. 3, 5 LUCES, compro. Dávila 759. 5140-30-f.

ACADEMIA UNDERWOOD, ENSEÑO máquina escribir. tres pesos mensuales. Compañía 1065. 5139-29-f.

DUELAS LABRADAS RAULI PARA cuarterolas por carros, vendo. Pedro de Oña, 25.

200 QUINTALES M., AVENA RUBIA, vende, Pedro de Oña, 25. 5154-1.o.g.

$ 12,000 NECESITO SOBRE BUENAS propiedades, Cumming 672. 5138-29-f.

JOVEN QUE ENTIENDA EN imprenta, librería, necesita. Casilla 824. 5155-4-g.

Comercio

PELUQUEROS: LES OFRECEMOS un nuevo tipo de navajas Calidad Super Extra. La Corbatinera. Estado 266. — 5071-6-g

SOBRETODOS TRINCHERAS: Realizamos a bajos precios. Sastrería López Hnos. San Antonio 384. — 5086-30-f

AVES MINORCAS FINISIMAS. 60 pesos tríos, vende, Las Quintas, 586. 4926-2-g.

TERNOS CORTE SEGUN ULTIMOS figurines, telas inglesas entrega pagando por mensualidades. Cooperative Sastrería. Agustinas 855. 20-g.

TECHO AMERICANO ACANALADO, $ 3.00 plancha, Arostegui Yaneti. Santiago. Manuel Rodríguez 854. 30-f

MANZANAS - PEROS, CAJONES de 160, $ 10 c|u. Dulce membrillo cajitas de 8 libras, $ 7, clase extra. Manzanas porte mediano, $ 36 el mil, despacho libre de fletes cualesquiera estación. Ordenes: A. Montero. Casilla 22, Nacimiento. 3016-13-g

SE ROMPIO LA CABEZA BUSCANDO la Sastrería Poblete, y la encontró en San Diego 1357, frente al Teatro Imperial, para tomar un número del cuarto club de trajes, con $ 5 semanal. 29-f

Ocupaciones

NECESITO PERSONA PARA COCINA. Cocina sencilla. Loreto 261. 5075-29-f

BUENAS PLANCHADORAS SE necesitan, Compañía 1060. 5106-5-g

FARMACEUTICO JOVEN, HONORABLE, competente, necesito para provincia. Tratar: Cueto 541. 5102-29-f

COCINERA NECESITO PARA poca familia, buen sueldo. Moneda 1467. — 5095-29-f

TALLADORES: TRABAJO BIEN pagado, 8 horas. Merced 386. 5092-29-f

SE OFRECE UN SASTRE CORTADOR (corte inglés) con buenos informes. Dirigirse J. C. V., San Diego 272. 5021-29-f

COBRADOR, AYUDANTE CONTADOR, u otro empleo, doy garantía dinero. Casilla 3659. 4509-9-g

TEATRO UNION CENTRAL

Concert Biograph DE MODA

HOY SABADO 29. — A las 6¼. — Estreno del grandioso drama

VER SIN MIRAR

A las 9¼. — Estreno de la hermosa vista

ALMA MERIDIONAL

El Domingo 7 de Junio extraordinario estreno de la hermosa película: LA HIJA DEL DESTINO.

Peluquería :: Perfumería
Roberto Riepel

Recibí postizos, últimos modelos; trabas, horquillones, peinetas ALTA NOVEDAD.

869 AGUSTINAS
Frente a San Agustín

JUNIO 29
San Pedro y San Pablo
CAMBIO
Banc. 16 31/32 | Com. 17
ORO: 54.00 %.

Equivalencias del Cambio

1 £ vale	14.14.36
1 Franco	0.52.21
1 Dólar	—
1 Peseta	83.50
N. Argentino	—

Ramos, Canastillos
Y FLORES
HUERFANOS 1016
Jardín Mercurio

AU PRINTEMPS

PARIS

Por motivos de balance saldaremos Lunes próximo a

PRECIOS MUY REDUCIDOS

un lote importante de: PIELES, VESTIDOS, ABRIGOS, y mercaderías diversas.

TIME IS MONEY
M. C. R.
Oficina de Corretajes de frutos del país y Comisiones en general de
Luis Latorre Córdova
COMPAÑIA 1065. - SANTIAGO. - CASILLA 47
Especialidad en Cobranzas y Tramitaciones Judiciales.

OFICINA: BANDERA 153
TELEFONO INGLES 597
CASILLA 132

TALLERES: INFANTE 1471
TELEFONO INGLES 597-A
SANTIAGO

Imprenta y Litografía La Unión

THE ENGLISH STYLE
ESTADO 14 al 18
— "RAGLANES"

Se Realizan por fin de Temporada.—Sobretodos "Raglanes" antes $ 200 ahora $ 150. Idem de etiqueta antes $ 250 ahora $ 190. Ternos de vestón antes $ 200 ahora $ 185 y 180. — Llamamos la atención sobre nuestro variado surtido de casimires y telas inglesas que acaban de ser despachadas.

YEPEZ HERMANOS.

Bodegas

BODEGA HACIENDA ACULEO. Castro 25—Teléfono 998.— Leñas: espino, monte y álamo. Toda clase de frutos del país, especiales para casas de familia. En Exposición 1012, vende por mayor leñas por cargas, especialmente para hoteles, conventos y panaderías Pasto 2.o corte en ramas.

Pensiones

ARRIENDO ALTOS CUATRO piezas, con pensión y pieza bajos. Echaurren 270. — 5078-1-g

Medicina

JARABE PECTORAL DE RADAL compuesto. El más seguro para hacer desaparecer radicalmente la tos. Pídase en todas las boticas. Por mayor y menor Daube y Cía. Droguería Francesa.—4369-5-h

¿QUEREIS TENER UN CUTIS fresco y aterciopelado hasta edad muy avanzada? Usad los incomparables polvos Divinia, de Werck, caja $ 5.00. Droguería Francesa. Daube y demás boticas y droguerías. 20-g

DENTISTA, VEINTE AÑOS práctica. Planchas para masticación perfecta, desde veinte pesos. Tapaduras porcelana, oro, precios módicos. Trabajos muy rápidos personas ocupadas. Alameda 2188. Portal Granello. 9-g

Instrucción

SOLO POR $ 30 MENSUALES enséñase contabilidad comercial (o bien: agrícola, bancaria, salitrera, minera, militar, industrial oro y billetes; de sociedades colectivas, en participación, comanditarias o anónimas), aritmética, castellano, inglés, francés, taquigrafía, redacción mercantil, caligrafía, geografía comercial, derecho aduanero y consular; código de comercio, moral y escritura máquina, todos juntos. El primer Instituto de Chile en su género, según la estadística oficial. Enseñanza personal y por correspondencia. Clases mañana, tarde y noche. Instituto Mercantil, Bandera 287, esquina Huérfanos. Fundado en 1904, Teléfono Inglés, 273. 29-f

SEÑORITA NORMALISTA HACE clases a domicilio. Romero 2643. 5131-2-g

CURSOS PARA TELEGRAFISTAS, dibujantes, topógrafos; ayudantes ingeniería, arquitectura, agronomía, por 15 pesos mensuales. Pueden añadirse cinco ramos comercio, idiomas sólo por 15 pesos más. Instituto Mercantil. Bandera 287. Prospectos. 29-f

ESCUELA PRACTICA CHAUFFEURS-mecánicos. Cursos rápidos, enseñanza por sus dueños. Moneda 1020. 5068-7-g

CURSOS PARA SEÑORITAS, ESPECIALMENTE. Atendido por profesoras. Enséñase inglés, francés, castellano, redacción mercantil, aritmética, contabilidad, taquigrafía, escritura máquina, caligrafía, piano, dibujo pintura y moral, solamente por $ 30 mensuales, todos los ramos juntos, Instituto Mercantil, Bandera 287. (Fundado 1904), esquina Huérfanos. Pídase prospectos. Teléfono Inglés, 273. 29-f

Academia de Idiomas "The Berlitz School"

Enseñanza rápida, método práctico. Profesorado Inglés y Norte-Americano.

Secciones anexas de Matemáticas, Contabilidades, Taquigrafía.

Precios módicos. Facilidades de pago.

Pidan datos: Ahumada 35.

$ 10 MENSUALES. ESCRITURA máquina, taquigrafía, inglés, francés, alemán, castellano, redacción mercantil, dibujo, aritmética. Clases mañana tarde, noche, Instituto Mercantil, Bandera 287. 25-g

DETECTIVES: CURSO POR CORRESPONDENCIA pida prospecto, Escuela Policial. Chillán. 3009-22-g.

Arriendos

ARRIENDANSE EN CASA HONORABLE, cómodos y elegantes departamentos amoblados. Huérfanos 2530. — 4982-4-g

LOCAL, ARRIENDO CENTRAL, para garage industria, con galpones. Nataniel 173. 5129-29-f

CASA EN ALTOS, PARA POCA familia, deseo arrendar, alrededor Parque Forestal, Plaza Italia, dirigir ofertas a M. P. Casilla 1624. 5105-2-g

LOCAL PARA FABRICA, BODEGA, teatro, automóviles, etc., con gran sitio y habitaciones, ofrece en buenas condiciones. Tratar: Delicias 1407. 5112-30-f

LOCAL EN ALAMEDA, ESPLENDIDO cualquier negocio, especialmente casa de modas, arriéndase. Tratar: Delicias 1639.— 29-f

Compra-Ventas

AVES DE RAZA ORPINGTON negras, tipos de Exposición, vendo dos lotes. Libertad 724. 4510-29-f

VENDO BILLAR. AVENIDA SANTA Elena N.o 1601. 5104-30-f

DESEO COMPRAR DOS CAJAS registradoras de ocasión en buen estado. Indicar detalles y precios a A. Ruiz. Casilla 116. 5103-29-f

LEÑA POR CARGA, VENDO. RECOLETA 2555. 5120-29-f

POR SETENTA PESOS, REGALO cuadro al óleo, 1.15x98. Olivares 1664. 5114-29-f

MOTOR ELECTRICO COMPRO de ocasión cinco; tres caballos. Casilla 4008. — 5072-1-g

VINAGRE COMPRA, CLUB DE la Unión, Huérfanos 1139. 5076-29-f

VENDO PLANTAS LIMONES DE Jérova y sutil ingertados; los de diez pesos a cinco a elegir. Matucana N.o 3. — 5074-29-f

COMPRO DENTADURAS Y DIENTES artificiales usados, Eleuterio Ramírez 1054. 5015-5-g

Propiedades

VENDESE QUINTA CON ARBOLES frutales escogidos, situada a una cuadra carros Ñuñoa. Tratar: Plaza de Ñuñoa N.o 95.—4715-29-f

HERMOSA QUINTA EN ÑUÑOA, se vende o permuta por propiedad en Santiago, con facilidades. Morandé 466, oficina 14. 5125-29-f

OCASION. TRASPASO LOCAL bien instalado, muy central a propósito para emporio de paños y sastrería, negocio seguro. Dirigirse Correo Providencia D. B. I.

PERMUTO QUINTA A UN PASO de Santiago, escogida fruta, linda hortaliza, precioso jardín, parrón 54 metros. Agustinas 1177. 29-f

Varios

$ 6,000, 5,000, 4,000 3,000, 2,000 y 1,500 presto primeras o segundas hipotecas después de Banco. Bandera 345, altos. 5100-29-f

CENTRO DEMOCRATICO ITALIANO.— Santiago, San Isidro 92.— Fino al 4 del prossimo mesi di Luglio si riceveranno proposte per l'apalto della cantina. Il concorrente dovra essere di nazionalita italiana. Per dati dirigersi alla secretaría, della instituzione, alle ore 9 alle 10 P. M. 3018-30-f

MUNICIPALIDAD DE SANTIAGO.— Provisión de bencina.— De orden de la Alcaldía, se piden propuestas públicas para proveer a la Dirección de Obras Municipales de bencina para automóviels, con arreglo a las bases que se pueden consultar en dicha Oficina y en esta Tesorería. Las propuestas se abrirán en la sala de la Alcaldía el 8 de Julio próximo, a las 4.30 P.M.— Santiago, 22 de Junio de 1918.—El Tesorero Municipal. 3019-7-g

DIRECCION GENERAL DE Obras Públicas.—Pídense propuestas públicas para la construcción de una escuela rural tipo 160 alumnos ubicada en el fundo Santa Rita de Pirque departamento de Maipo, las que se abrirán el Viernes 12 de Julio, a las 3 P. M., en la Inspección de Arquitectura donde los interesados pueden consultar los antecedentes.—Santiago, 25 de Junio de 1918.—El secretario general. 10-g

DIRECCION GENERAL DE Obras Públicas.—Aviso.— Pídense propuestas públicas para el ensanche y reparación de la Escuela Profesional de Niñas de Santiago, las que se abrirán el Miércoles 10 de Julio, a las 3 P. M., en la Inspección de Arquitectura, donde los interesados pueden consultar los antecedentes.—Santiago, Junio 24 de 1918.— El Secretario General. 9-g

MINISTERIO DE GUERRA. — Propuestas.—Se piden propuestas públicas para suministrar a la Fábrica Militar de Calzado, los siguientes artículos: 10,000 metros cuadrados de cueros para zapatones; 500 metros cuadrados de cueros para polainas; y 5,000 kilos de suelas. Las propuestas se abrirán el día 3 de Julio próximo, a las 3 P. M., en Santiago, ante el jefe del Departamento Administrativo y en la misma fecha en Valdivia ante el comandante en jefe de la IV División. Bases y demás antecedentes pueden consultarse en la Oficina General de Vestuario y Equipo, Santo Domingo No. 3317. —El jefe del Departamento Administrativo. 3002-3-g

$ 8,000 NECESITO CON GARANTÍA propiedad urbana, pago 12o|o anual. — M. M. Casilla N.o 2077, Central. — 5084-30-f

Judiciales

EXTRACTO.—MARIANO MELO E. notario de Santiago, certifica: que por escritura de hoy, corriente en su registro, don Lucas Verdugo y don Carlos G. Carmona, ambos de este domicilio, han formado sociedad para girar en esta plaza por el término de cinco años y con la razón social de "Verdugo y Compañía", en agencias comerciales y en todo comercio en general. El uso de la razón social corresponde a cada socio indistintamente; pero en el manejo de los fondos sólo intervendrá el señor Verdugo. El señor Carmona tendrá la administración y dirección del negocio, procediendo de acuerdo con el señor Verdugo. El capital es de quince mil pesos, que aporta el señor Verdugo. El señor Carmona sólo aporta su trabajo prsonal. Santiago, trece de Junio de mil novecientos dieciocho.—Mariano Melo E., notario. 5022-29-f.

INVENTARIO.—EL PRIMERO DE Julio, a las 3 P. M., procederé en mi oficina a la facción de inventario de los bienes de doña María Loyer v. de Pagani, en cumplimiento de lo decretado por el primer Juzgado Civil.—M J Lira. 1.o-g

VERIFICACION DE CREDITO.— —Don Emilio Espinosa Pérez, por el Banco de Chile, se ha presentado en el curso formado a los bienes de los señores Villalón y González, verificando un crédito por $ 251,530 67|100 y alega preferencia. El juzgado ha proveído: "Santiago, Junio 19 de 1918. — Como se pide, previas las citaciones legales. — F. Rodríguez. — C. Covarrubias, secretario". 5136-60-f

POR DECRETO DEL SEÑOR JUEZ Letrado del 1er. Juzgado en lo Civil, cítase a los parientes y al curador del menor Félix A. Pardo Espejo a un comparendo que tendrá lugar el día 3 de Julio a las 3 P. M.—El Secretario. 5169-1.o-g

EL VACUUM CLEANER "NILFISK"

EL MEJOR DEL MUNDO

AHORRA UNA SIRVIENTE

Compañía General Comercial - Galería Alessandri 23 - Teléfono 2601 - Casilla 1714

4718-30-f

FOLLETIN (40)

EL AS ROJO

POR JACQUES JACARD

Y nos señalaba uno de los caminos más impenetrables de esa región semi-salvaje. La frondosa vegetación, cubría casi completamente el camino, dejando un estrecho paso para el auto. Quisimos avanzar, pero de pronto la máquina se detuvo. Mientras Nicky bajó para reconocer el desperfecto, que por fortuna era nimio, sentimos que un tropel de caballería avanzaba por esa parte...

—¡Retroceda! Nicky... volvamos atrás, y mantengámonos a la expectativa de lo que oburre.

—Y no detenga el motor—agregó Virginia.

No cabía duda. Ibamos a ser descubiertos por los del rancho, que debían estar en aviso de cualquier sorpresa. Bastaría que divisaran el auto, y ya tendríamos lucha...

Apenas nos distanciamos, cuando vimos precipitarse, como manada de lobos hambrientos, inundando la carretera, a un tropel de hombres, que sobre briosos caballos venían dispuestos a atacarnos.

—He visto a Heffern—me dijo Virginia. Es él que viene adelante... son ellos... retirémonos, antes de caer prisioneros...

Y Nicky dió el máximo de velocidad a la máquina. Nosotros nos recostamos, para librarnos de la granizada de balas que empezaba a golpear el coche. No salimos del refugio, hasta que un grito del chofer nos hizo comprender que estaba herido... una bala más, vino a apresurar su agonía y sin tiempo para apoderarnos de la dirección, el coche varió de rumbo y se precipitó por una violenta ladera. De pronto el panorama aclaró el enigma... al fondo el terreno se cortaba bruscamente, y sin duda un abismo iba a acogernos... antes que morir nos arrojamos fuera del auto, en los precisos momentos que una quebrada se abría a nuestros pies. Dando saltos que se nos figuraron de gigantes, salvamos de esa hecatombe. Yo fuí a caer al borde de un arroyo, para levantarme en seguida, y socorrer a Virginia que por la violencia de la caída estaba enterrada hasta la cintura en una poza... En brazos, la conduje hacia la parte más fácil para esquivar la persecución, pues no era de equivocarse, que en breves minutos más, estarían sobre nuestros pasos... y era necesario afrontar esta situación difícil. Nos ocultamos tras una enradadera que servía admirablemente a nuestro propósito, y de ahí observamos lo que iba a acontecer... Allá en la altura, vimos que el grupo de Heffern, miraba ansioso el fondo de la quebrada, y cuando se hubo cerciorado que el auto estaba ahí descendió con mil dificultades hasta el arroyo... Su sorpresa debe haber sido grande, cuando descubrieron que la única víctima era Nicky, pues pronto se oyó claramente la voz de Hirtzman que vibrante decía:

—Entregaré cien dólares al que halle a uno de ellos, muerto o vivo!

Comenzó entonces un movimieneo activísimo. Partieron en todas direcciones, hombres y más hombres. Luego Heffern llamó a la gente, cuando había convencido a Hirtzman de lo inútil que resultaba su proposición.

—¿Qué sacamos con esto?...—le decía.— Es perder miserablemente el tiempo. Muy bien sabemos que el platino debe estar a bordo del vapor dentro de 24 horas y el puerto más próximo está situado a 40 millas de aquí...

Cuando la muchachada estuvo de vuelta, se dirigió a ella con distinto tono:

—¡Dejaos...!, tenemos que pasar ahora la frontera, y no hay tiempo que perder...

Nos volvieron las espaldas, y partieron al galope hacia el sur.

* *

Soportamos lo que el lector no puede imaginar, en elegir ese escondite que, librándonos de estos feroces enemigos, nos expuso a cruel tortura, pues varias veces, un grupo de cow-boys pasó por encima de nosotros, sin darse cuenta que ese matorral de tan ínfima apariencia encerraba una pequeña fortuna para ellos... ¿Cómo no iba a ser apetitosa esa suma? 100 dollars, mal que mal, eran un capital en aquellas regiones, y esos niños muy capaces habrían sido de encontrarnos, si Hirtzman no obra con precipitación.

De carrera salimos a buscar los medios que nos pudieran ayudar en esta empresa, que parecía perdida en las circunstancias actuales.

—Si pudiéramos encontrar por aquí cerca algún rancho, que nos proporcionara caballos y algunos hombres estaríamos al otro lado...

—Yo voy a trepar este árbol... será mi observatorio... — dijo Virginia, y en dos minutos estuvo en la copa de un robusto pino... allá se divisa uno... Estamos salvados...!—con la misma rapidez con que subió, estuvo otra vez a mi lado. Nos dirigimos rápidos hacia el lugar descubierto, y apenas estuve frente a la cabaña, un grueso vaquero salió a recibirnos.

—¡Necesitamos auxilios! ayúdenos Ud. a salvar el honor del país, grité, sin poder contenerme. Unos espías han huido hacia la frontera en estos momentos, y queremos arrebatarles un robo precioso.

Luego que hubo pesado mis palabras, y después de meditar un momento giró sobre sus talones. y desapareció por unos instantes, para volver en seguida con un hombre joven a quien ordenó:

—Vete a reunir a los niños, y luego te pondrás a la orden de este señor...

Nos inivitó a pasar a la cabaña, y Virginia apenas pudo hablar, solicitó ropa de hombre para montar.

Un espléndido traje cow boy la disfrazó perfectamente, así que me llevé una grata sorpresa cuando la ví aparecer transformada en un hermoso joven...! Sin pérdida de tiempo elegimos nuestros caballos, y seguidos por una imponente patrulla, proseguimos la campaña que en esa ocasión adquiría caracteres de último esfuerzo.

Seguimos el camino que os espías habían elegido, y después de una carrera que duró hasta cerca del amanecer, atravesando regiones de una imponencia salvaje, nos acercamos a la frontera.

Nuestros guías sabían perfectamente cuál era el paso, y también tenían conocimiento de la escolta militar que los Estados Unidos mantenían para evitar cualquier intento de los mexicanos sublevados... El paso, como se le llamaba al límite con el territorio mexicano, era el camino obligado para atravesar la frontera. Por otra parte se perdía la ruta que conducía a los sitios donde habían poblados, y se exponía el caminante a extraviarse y morir de hambre en la soledad y el desamparo...

Cuando estuvimos en la línea divisoria, no encontramos al soldado que cubría la guardia... No era posible esto, pues el turno era constante y siempre alguien estaba ahí... ¿Qué ocurría...?

—¡Virginia... ven!— dije a mi amada, al tropezar con un hombre en el camino...

Saltamos a tierra y pudimos reconocer al representante del Gobierno que yacía muy mal herido...

—¿Qué ha sido...? ¡¡díganos algo por la salvación de todos!!

Ligeros quejidos fueron sus primeras demostraciones de vida... luego, irguiéndose como pudo, habló...

—Una tromba de miserables ha pasado por aquí... traidoramente me atacaron, y siguieron por ahí...

Mostraba el camino que seguía hacia el oeste, y antes de perder más tiempo, ordené que dos de nuestros hombres atendieran al herido...

Esta vez íbamos a emplearnos en toda la línea, como dicen los buenos jockeys, pues desde el primer momento se apeló a la huasca para que nuestros caballos comprendieran que el caso era desesperado...

No había transcurrido media hora, cuando distinguimos en la cuesta vecina la polvareda que iba dejando el acompañamiento de Hirtzman. Apenas estuvimos a tiro de revólver, comenzó nuestro ataque. Tiros certeros, pusieron fuera de combate a dos de sus hombres... Procedieron a formar línea de guerrilla, y cada uno buscó la manera de suprimir a su rival... Hirtzman fué el primero que cayó... ¡un espía menos!— gritamos entusiasmados — pues éste era el signo de victoria, que más tarde tuvo sus variantes, pero que ya nos preludiaba mejores días... El desconcierto fué enorme en las filas enemigas... Virginia realizó entonces una suprema tentativa de arrojo. Al ver que el maletín con platino quedaba abandonado con la muerte de su portador, arriesgó un paso extremo... a todo correr de su espléndido caballo, recogió sobre la marcha esa preciosa carga... fué un golpe maestro... pero también cayó ella en la emboscada que nos tuvo por muchos minutos en la expectativa más terrible...